COLLOREDO

POESIE

343
già dell'Abate
G.B. DEL NEGRO

BIBLIOTECA CIVICA DI UDINE

I

RACCOLTA

DELLE

POESIE

IN LINGUA FRIULANA

DEL SIG. CONTE

ERMES DI COLLOREDO

UDINE MDCCLXXII

BIBLIO CIVICA UDINE

Al Lettore.

Il Conte Ermes di Colloredo è stato il Prencipe de' Poeti Friulani, perchè Egli ha illustrato quell' Idioma co' suoi graziosi Componimenti, rendendolo piacevole anche a quelli, che non lo intendono. Vedrai qui delle sue Poesie, che ha fatte in diversi tempi, avvertendoti ciò, che Egli asseriva, che la Lingua Friulana non si deve scrivere, come si legge, condizione che porta seco anche la Francese madre in gran parte di quella. Quanto maravigliosamente Egli esprima i concetti con le voci lor proprie, io lascio decidere alla perfezione del tuo gusto, perchè ti suppongo Friulano, e giudizioso, e vivi felice.

Vita
del Conte Ermes de' Signori di Colloredo.

L'Antichissima Famiglia di Walse venne in Friuli col Patriarca Pogone [a] restando infeudata del Castello di Mels col titolo di Visontea: dal quale anche denominossi finchè fabbricò l'altro

---

[a] Il Cavalier Fra Ciro di Pers nella Informazione dell'antica Nobiltà, ed Origine della Famiglia di Colloredo in Friuli (ch'egli con buona critica sul fondamento di sicuri documenti stese, e autentico di proprio pugno sotto li 25. Novembre del 1656.) dopo di aver parlato della venuta di Corrado II. in Italia, passa a dire, che esso „ Investì fra gli altri, del Castello, e Città „ di Mels Liobardo Nobile Svevo, che era passato in Italia col sudetto Imperatore insieme con un „ suo Fratello per nome Enrico: dal quale Enrico discesero poi in Germania que' Signori di Walse, che „ passati da Svevia in Austria . . . . fiorirono per dignità, e per ricchezze al pari di ogni altro Nobile di più „ stima [p. 1. t.]. Lo stesso ci confermano, e il Palladio [P. 1. Lib. VI. pag. 150], e il Capodagli [pag. 114]: se non che questi, come l'Autore di questa Vita, vogliono che Liobardo fosse investito della Visontea di Mels dal Patriarca Pogone.

tro di Colloredo [b]: dove ha continuato in ogni tempo a mandar fuori a guisa del Cavallo Trojano, gran numero d'Eroi, che all'antichità della Prosapia han aggiunto lo splendor della Gloria.

Il

---

[b] Per la fabbrica del Castello di Colloredo fu dal Patriarca, non già Antonio, come altri scrisse, ma Ottobono, come c'insegna il celebre Susanna nel suo Tesoro, non che l'istesso Diploma, nel suo Bop.. „ Per Dñum „ Patriarcham Ottobonum datur licentia Wilielmo de „ Mels ædificandi unam domum super colle Colloreti „ le quali sole parole, tratte da irrefragabile documento, bastano a metter in chiaro gli sbagli d'un nostro Gonista su tal proposito, e insieme a rilevar l'identità di questo Casato: la cui discendenza con lunga serie di autentici, e per lo più originali monumenti, è stata di fresco giustificata; cominciando da que' primi tempi, che vi han fissati i nostri Storici, sino alla morte di Guglielmo, fondatore del Castello di Colloredo, e Padre di Asquino, Bernardo, e Vicardo, illustri Capi delle trè Diramazioni, per cui fiorì ugualmente sino al cadere del Secolo passato: e per due delle quali, l'una detta di Bernardo, che fu quella del nostro Conte, e l'altra di Vicardo, fiorisce tuttora e in Italia, ed in Germania in quella distinta maniera, che ogn'un sà. Anzi a quella del primo le Muse amar tuttora nella persona dell'Eccellentissimo Signor Conte Carlo Presidente degli Studj in Mantova, d'essere nulla men favorevoli di quel che

il

Il Co: Ermes nacque da Orazio, tralcio ben degno di quel grand'Albero [c]: e ammaestrato negli Studj delle Lettere in Toscana, [d] s'invogliò di quei della Guerra: onde portatosi in Germania, dove militava suo Fratello Giambattista nel Reggimento del Maresciál Ridolfo di Colloredo loro Parente (e): fu fatto Capitano d'Infanteria: e appresso ebbe anco l'one-

---

il fossero al Signor Curzio, Avo del Co: Ermes, e a questo stesso.

(c) Il Co: Ermes fu il quinto dei Figli Maschi, che il Co: Orazio ebbe dall'Ornatissima sua Consorte Lucia del Co: Ermes di Porcia: e nacque loro a' 23. di Marzo 1625. come c'insegnan le note domestiche, e ci confermano le Parrocchiali di Colloredo: dalle quali impariamo inoltre, ch'ei fu battezzato nel medesimo giorno, e levato al Sacro Fonte dal Signor Ermes di Brazzacco: onde per combinazione assai curiosa ei venne in nome così strano a rinnovellar quello non pur dell'Avo Materno, ma del Padrino ancora.

(d) Vi andò Egli 'n compagnia di Camillo, e di Curzio suoi Fratelli Maggiori, e del già maturo, ed illustre Cugino Cavalier Fra Cito di Prez, nel 1637. dove dopo di aver per sette anni servita quella floritissima Corte in figura di Paggio, nel 1644. fu fatto Gentiluomo della Camera del Granduca. [Lettere famil.]

(e) Il Conte Giambattista servì nel Reggimento del Maresciál Colloredo, anzi parecchi anni il comandò

l'onore d'esser fatto Cameriere della Chiave d'
Oro dell'Imperatore. Portatosi poscia il Fratello
al Servigio della Serenissima Repubblica di Ve-
nezia colla carica di General di Sbarco; anch'
Egli fu fatto Capitano di Corazze, e come tale, fe-
ce molte campagne in Dalmazia. [f] Lasciata
poi la Milizia, si ritirò a goder la quiete della
Patria amato, e riverito da tutta la Provincia.
Ne illustrò Egli il linguaggio co' suoi vaghissimi
Componimenti, che sapea condire con venustà mara-
vigliosa. I Sali delle di lui Poesie ebbero assai del
picante, e del piacevole: qualità, che in lui rendo-
no viepiù grazioso il Friulano Talentismo. Fu stretto
congiunto, come di Sangue così d'affetto col Cavalier
Fra Ciro di Pers [g]: il quale gli confessava inferiore
nella

---

dò, finchè pel valore, da lui mostrato nella Battaglia di
Lipsia, l'Arciduca Leopoldo il volle Colonnello del Reg-
gimento della sua Guardia; onde sendo seguito quel
fatto nel 1642., quando il Co: Ermes era ancor Pag-
gio, questi nel suo passar dalla Corte al Campo dovette
trovare il Fratello alla testa anzi del Reggimento dell'
Arciduca, che di quello del Maresciallo.

[f] Fu anche Sargente Maggiore delle Ordinanze
del Friuli [Alg: Uom: Illustri p. 69]

[g] Come il Cavalier Fra Ciro di Pers nasceva da Gi-
nevra di Gurzò, e però Sorella d'Orazio Padre del Co:
Ermes; così veniva ad essergli Cugino, ma per età ben
p.3. anni di lui Maggiore.

[K]

nella Poesia Friulana, comecchè in questa ancora avess'egli dolcissima vena; e il Cavalier per mezzo suo contrasse quella stretta amicizia, ch'ebbe col Cavalier Bartolomeo Varisano Grimaldi: il quale nelle Lettere, e nell'Armi fu un'altro Senofonte. (h)

L'Imperator Leopoldo ha mostrata stima particolare del Conte Ermes col volerne leggere i versi. Anzi il Vescovo Principe Fra Giuseppe di Rabatta, venuto anni fa a Gorizia, chiese al Cavalier Fra Girolamo di Pers qualche componimento del Colloredo per portare a Cesare, asserendo, che nelle ore di

(h) Della stretta amicizia, che passava tra i due illustri Cavalieri Pers, e Grimaldi, abbiam un'insigne documento nel Dialogo sopra le Tragedie del Signor Cardinale Giovanni Delfino, nel quale questo gran Porporato gl'introduce a far l'apologia di que' suoi Drammi, insieme col Procuratore Sagredo: ed altro viepiù espresso nella Vita di Fra Ciro, che stà in testa all'ultima edizione delle di lui Poesie. Da questa impariamo, che se il Grimaldi innamorato per fama della Virtù, e Letteratura di Fra Ciro, si portò espressamente in Friuli per conoscerlo; comprendiam facilmente, che a vie meglio stringerla, e coltivarla, dovette aver gran parte il nostro Conte; poichè si soggiunge, che il Pers passò col Grimaldi più volte l'Autunno in Gorizia, Casa di Campagna del Co. Ermes Colloredo suo Cugino, ed amicissimo del Grimaldi.

di divertimento non gli si poteva far maggior piacere, che col leggergli qualche cosa del medesimo (i).

Essendo già quasi vecchio s'accoppiò in Matrimonia con Giulia Contessa Savorgnana, Sorella del Conte Girolamo Patrizio Veneto: e senza lasciar di se alcuna legittima Prole, morì in Goriz suo luogo

di

(i) Fra' nostri Poeti contemporanei, che lodarono il Conte Ermes due si distinsero, e furon quelli che pubblicarono le loro Rime, cioè il Conte Enrico Attani, e il Conte Niccolò Madrisio. Quegli nella prima edizione, che al 1650. fece in Venezia, delle sue Ode, una ne indirizzò al nostro Conte [p. 101], e la chiuse con un Elogio, che avendo per oggetto il di lui merito nella Friulana Poesia, vuolsi però riportar qui per disteso.

O del Carno Idioma
Saggio Propagator, che in dolce Rime
Del patrio favellar innalzi i pregi.
Per te d'eccelsi fregi
S'orna la nostra lingua, e più sublime
Ne' tuoi versi eruditi omai si noma.
Già nutre alla tua chioma
Il Varmo i Lauri, e a superarli indarno
Vanta Itmen le sue fronde, il Tebro, e l'Arno.

Dal Conte Attani è qui onorato il Varmo Fiumicello di nome altrettanto oscuro, quanto chiaro pe' lor Signori si resero que' due Castelli, che da esso furon dinomi-

nati

di delizia, l'anno 1695. ai primi di Settembre in età d'anni LXXII. (K): mostrandosi anco in questa occasione vero Cigno; poichè gli ultimi respiri

---

nati) in riflesso all'ordinario soggiorno, che il Co: Ermes faceva nella vicina sua deliziosa Villa di Gorizzo: dove in fondo al Giardino aveva innalzato, e piantato il suo Elicona, intorno al quale, perchè nulla non ci mancasse di somigliarsi, dalle vicine sorgenti derivato vi aveva un'altro Ippocrene, che andava a scaricarsi nel Varmo. Di lui abbiamo inoltre un Sonetto inedito di risposta al nostro Conte, che non voleva più comporr versi dopo la partenza di B. D. Il Madrisio poi tra le Poesie, che stampò in Padova nel 1713., ha una Ode per la liberazione di Vienna al Signor Co: Ermes di Colloredo. (Ep. 11p.)

(K) Al settantesimo, non al settantaduesimo dell'età sua si morì il nostro Conte; siccome espressamente ce ne assicura il Necrologio della Chiesa di Colloredo, che ha „ Die vigesima Secunda Septembris 1695. „Illmus Dnus Co: Hermes de Colloreto qm. Illmi Dñi „ Oratii, muniby omnibus Ecclesiæ Sacramentij in lo„ co Goritiæ Ætatis Suæ anno 70. heri obiit, et ho„ die sepultus fuit in Ecclesia S. Ambros de Colloreto „ in monumento suorum Progenitorum &c.„ ; e lo ci conferma la combinazione delle Epoche della nascita, e della morte di lui.

(L) Il

11 del viver suo furono Il Peccator compunto, [l] opera piena di Cristiana pietà. Il suo Cadavere fu trasportato a Colloredo, dove giace nella Tomba de' suoi Maggiori [m].

Fu

---

[l] Il Peccator compunto è un componimento di XII. Ottave; concepite con tanta giustezza, e finezza d'idea, stese con tal maestria d'ordine, di divisione ne' sensi, di proprietà nella Rime, e sparse di bei lumi di soda insieme, passionata, e tenera divozione; che può considerarsi per un saggio d'opera in questo genere: e che d'altra parte ben ci mostra la felicità, e pieghevolezza del di lui ingegno nel portare il per se stesso umile, e disadatto nostro linguaggio a quella sublimità, convenevolezza, e grazia, onde sopra ogn' altro de' nostri grandeggia il Toscano.

[m] Non è a maravigliare, che da un luogo, non più che 18. miglia distante, e' volesse trasportato il suo Cadavere nell'antica Tomba de' suoi Maggiori: i quali l'ebbero prima fuori, e poi dentro della Chiesa di S. Andrea sin dalla fondazione di questa stessa, che seguì nel 1330; se nella medesima aveva Egli veduto chiudere sin quel del Fratello Co: Giambattista, ch'era morto in Candia. Lo stesso spirito portò il Nipote Co: Giambattista, morto Maresciallo della Corte in Vienna, a disporre che l'illustre sua Spoglia fosse in quella pur trasportata; siccome seguì nel Maggio del 1729. Il che s'accenna; comecchè si saggia

anche

Fu di capelli biondi, e di leggiadre fattezze, fornito insieme d'ogni bella dote d'animo, non che di corpo; benchè si mostrasse forse troppo inclinato agli amori: disdetta solita de' Poeti, i quali avendo, per osservazion degli Astrologi, Venere in ascendente, par che ne risentan più degli altri l'influsso: come si vidde in Pindaro, in Anacreonte, nel Petrarca, e nel Marini. Compose anche graziosamente in verso Toscano: e scrisse bene anco in prosa. Tradusse dal Francese l'uso delle Passioni del Senò (n.) In lingua Friu-

---

anche troppo, che siffatte cose presto gli spiriti forti de' nostri dì passan per tratti di spiriti deboli: onde questi, i quali (la Dio mercè) sono i più anche tra coloro, che san distinguer l'oro fino dal falso, saggiamo a conforto della lor debolezza, che così ha perseverato questi grand'uomini, i quali avean seguito distinguersi co' loro talenti eziandio nel gran Mondo.

(n.) Se questa Traduzione sia stata stampata, e posta per avventura sotto quella, che nel 1664. uscì da' torchi di Bologna in 4. (Bosse Catal. di Libri di Crus. Com. in Pad. 1742. p. 463.) non sapremmo renderne conto; nè, mancando di questa Edizione, possiam decidere, s'essa sia anzi l'originale di quella, che l'anno 1705. ci fu data dalla medesima Città, ma in 8vo; ed è lavoro del Co: Alberto Cagnazzo, grande amico, se non del Co: Ermes, almeno del Can-

dival

Friulana, oltre al Canzoniere, aveva Egli composto
La Zucca rapita. Poema Eroicomico, nel quale gareggiava col Tassoni: ne' sè sa come siasi smarrito. Soleva dire, che siccome il vero parlar Toscano è in Firenze, così il vero Friulano era nella Terra di S. Daniello (o).

Dopo la sua morte fu trovato un Memoriale di suo pugno, in cui diceva di aver fatto celebrar una Messa per ciascun Defonto, che fosse stato suo corrispondente, ed Amico; e che avendo lasciata per qualche tempo questa divozione, l'avea ripigliata per continuarla finchè fosse vissuto.

Forse ingegnava il Tassoni

---

dinal Leandro di lui Nipote.

(o) Da questo tratto, che sebben naturale, e fondato sul vero, potrebbe tuttavia passare per sospetto di parzialità non saprei, se avessimo a congetturar per autore di questo Elogio il Cavalier Fra Girolamo di Pers vissuto e morto in San Daniele. Potrebbon dar corpo alla congiettura le due particolarità, che accenna della deferenza del Cavalier suo Zio al Co: Ermes nella Poesia Friulana, e della ricerca a lui fatta dal Vescovo Rabatta per le Poesie del medesimo. Comunque ciò sia, se questo non è lavoro del Cavalier Girolamo, che oltra vent'anni sopravvisse al Co: Ermes, non lo è certamente, come taluno l'ha voluto leggere, del Cavalier Ciro,

il

il quale di ben vent'anni vi premorì: nè però
e avrà potuto ragguagliarci del tardo accasamento,
a cui quasi Vecchio si rivolse il nostro Conte, non
che della di lui morte, e sepoltura.

Introduzione.

Chiante il Villan, e in fettis va tajant
Lu dur Terren cui brax, e cul Versor,
E sebben scalmanat, plen di sudor,
La gran fadie plasevul rind cul so chiant.

Chiante la Villanelle il Sorch sappant
Cul Chiaf ju bàs, e alt lu posterior,
E par che disi a Sirio: Il tò brusor
Ch'al mi tetti di maj, piez di furfant.

Chiante il Beolch, e mentri va poscint
La freschie jarbe lu cornut Strument,
Cul Pitrinìz sul Stech si cure il dint.

E chianti anch' jò par stizerì il torment,
Che lontan di Polimie ogn'ore jò sint:
Polimie di chest cur unich content

L'Auto-

L'Autore si vide della cattiva fortuna, purchè possa goder de' suoi amori.

Fortune, io tal induar: fammi ogni mal,
Che mai ti stimarai une gazzette,
Fammi pur piardi i bez alla Baßette,
Ne' di compra mi resti un sold di Sal.

Fammi muri pezzent all'Ospedal,
Fa ch'al tivi caju folch, e saette,
E se di gnot io pissi sot la plette,
Mi vesti in man la mantie dal Boccal.

Che pur chi togni in braz un dì il mio Ben,
Finissi pur il Mond s'al ul finì,
E plovin Clas dal Cil, quand ch'è seren:

Che cun je mi contenti di muri
Sulla paje, sul Stranc, o pur sul fen,
Come un Piloc, e fa la muart dal Gri.

L'Auto-

L'Autore vegliando la notte sentiva il rumore del tempo d'un suo Orologio - Parla a Polimia.

Chel tich, e toch ch' conte ogni moment
Ju pàs, che 'l timp misure in nestri dan,
E velos trapassand dal Mes all'Ann,
Cun chei pàs nus condus al Monument.

Polimie pense pur, che a chel concent,
Anchèe i flors dal to volt e spaviran,
E ad onte dal tò fast presst finiran
La tò crudel beltat, e 'l miò torment.

Cheste è fatalitat d'Uman destin,
Che ogni biel ha cajù curte durade,
E un pizzul pàs è dal princìpi al fin.

Pietose tu al miò amor conced l'entrade;
Se nò, credilu pur, gentil Savìn,
Tu dì vemi sprezzat, io tant amade.

Suppli-

Supplica d'Amore.

Se di cast Amador umil prajere
Arrive, Amor, al to divin asset,
Se i sussirs ardentissims dal mio pet
Trapassin mai alla tò alte sfere;

Dì, se Polimie, ch'al miò arbitri impere
Se al penà, se al soffrì al fin promet
Gratitudine almanco, se nò affiet,
Se pietose sarà, o pur severe:

Ah! che trop baldanzos è l'ardiment:
Nò, nò rispuindi Amor, sospend alquant,
Che un Sì, e un Nò dal par mi dà torment:

Che cheft miò cur l'ame, e l'adore tant,
Che se tu diz di Sì, mur di content,
E se tu diz di Nò, io mur penant.

Poli-

Polimia proibisce all'Autore il far Rime
sopra il suo Nome.

Polimie, e' grand eccèss di crudeltat
A volemè contindi cun rigor,
Che ne manco esalà quessi l'ardor
Chiantand par esaltà la to beltat.

Amor, che in te to' fazze ha collocat
Bal Zardin de Bellezze il plui biel flor
Di vedeti sdegnose all'ha in orror,
E simpri quintrì me senze pietat.

Pur se tu vus cussì, io tasavai,
E al to' volè il mio' arbitri stavà sot;
Ma tralassà d'amati, chest no' mai.

No chiantavai mai plui ne' dì, ne' gnot;
E se no' puèss chiantà, sivilavai
E costant ti savai cul Sivilot.

Leda

6.

Loda la Bellezza di Polimia.

Sì, che biella tu sej, e biella tant,
Che oggene il Cil a ti fàj quintrigont.
Se il Cil di Stellij recamat ha il Mant,
Astrij plui biei a te splendin in front;

Se in Cil sponte il Soreli, e dal Levant
Luminos s'alze a nò dall' Orizont,
Dalla tò gran beltat splendor plui grant,
Tu Soreli de Fiavre, Albe dal Mont.

Se mostre la Vie lattee il Cil seren,
Fra il latteo cu distingh doi Montespi,
Plui candide la mostre il tò biel Sen

Corrit dug par Stupor Umign, e Dei,
E ammiravès in fazze dal miò Ben
Epilogaz dug i Planez plui biei.

Al

Al Signor Cavalier Sebastiano Bombelli Udinese
Pittore famosissimo per il Ritratto di bella Do=
ma, che andava formando.

Se tu bramis formà, famos Bombel,
De divine Polimie il biel Ritrat,
Fài prime di to' man, che un furt sei fat,
Robe i Raij al Soreli, e fai il Pennel.

Che par ritrai d'un Paradìj il biel
Il to' Pennel divin caju è sol àt
E sol po dà alla Bocchie, e al Volt a un trat
E la favelle a chesta, e 'l moto a chel.

Par imità il color dal biel sembiant
Ti dèi la Primevere ogni so' flor,
E l'Iride ti mandi il so' biel mant.

Ma se tu vuj formà cun fe il mio Amor
Chiol chel color funest cu và stemprant
In tes lagrimis mès, il so' rigor.

Deli-

Delirio Penſieroſo.
Al Penſiero.

Pinſir laſsimi in Paz : deh! dammi ormai
Par pietat, dì rijos un sol moment;
Che se penſand ió penſi al miò torment,
Penſi, e tórni a penſà chel, che ió penſai.

Ah! che penſand senze penſà inzongai
In chel Laz, che a penſà mi ten stret stront,
E se ió penſi, a penſà dói plui foment
Al pinſir, che penſand no schiàngi mai.

Penſi al miò mal, sol per penſà al miò ben,
Mi tormenta a penſà l'istes pinſir,
E penſand tu pinſir mai part dal sen,

Anzi, che tant m'interni in tal pinſir,
Che penſand al pinſir, se ió penſi ben,
Jo nò penſi penſand nome al pinſir.

Par

Per un Viaggio fatto con meravigliosa prestezza
dal Lacchè di Polimia.

Polimie, il tò Lacchè nassè currint,
E in tè velocitat all'è un Falcon,
Dì corri, al par di lui nissun è bon,
Che quand, ch'al cor al fàs ceà la Int.

I và daver, ma no lu rive il Vint,
E pegni è lu pinsir in paragon;
Di fà une Corse lui di cà a Modon
Fai lu tò cont, che a lui no i tocchèe un dint.

Ognun altri Lacchè al par un Cai,
E dongie lui just' une Masonette,
E se svolassin, nò lu giin mai.

All' ha une giambe cussì maladette,
Ch'è zuravès, ch'all'è, sebben nol sai,
Lu primogenit dal Folch, e de Saette.

Aman-

Amante dice ad Amore, che non vuol servire senza premio.

Cupido, all'è cèrch Agn, cu è làl a stà
Cun Polimie il mio cur, che tant l'adore,
Ma a dilli il ver mò, al mi pàr ben ore,
Che vidin, s'hai d'avè, o s'hai di dà.

Fammi i miei Conz: cussì nò vuei plui stà,
Che a servì di band, io voi in malore,
Nò duar, no mangi, e ogni dì a buin'ore
Chel baltacul d'Amór mi fàj jevà.

A dille justo: no ti par suars reson,
Che de me servitut io godi il frut
Par no sintimi a dì: Oh ce Cojon!

Costui d'ogn'ore sierf senze costrut,
Nò, no vuei plui sinti cheste Chiancon,
Ma ogni poch che mi, dei fasrai di dut.

Parten-

Partenza da Polimia dell' Amante.

Se al mio' partì un sol suspir dal Pèt
Bella Polimie, oh! quant che chest mio cur
Content al partirès, che par fe mur,
Sol par amale trop, par trop affièt.

Quant gust io sentirès, e quant dilèt,
Se di tante fortune io fòs sicur,
Ma il mio' fatal destin pervers, e dur
Tante felicitat no mi promèt.

Mio Ben, da te lontan vòi a murì,
E almen mi fòs concèss un sol moment,
Pode' mostrati il cur in tal partì.

Fuars, che fatte pietose al mio' torment,
Pe' bielle bocchie to' porès sintì
Un sol suspir, e murirès content.

Bella

Bella Donna con le mani fredele.

Polimie, lis tos mans e'son glazzadis
Tant, ch'ogni Raf, ed ogni Nas dì Chian,
Astu tignut qualchè Madrac in man,
O lis astu in te nef involuzzadis?

Se in tes lagrimis mes fossin bagnadis,
Saressin la Fusine di Vulcan;
Ma chel fraschèt d'Amor, chel fier tiràn
In tal onde Letee lis ha tuffadis.

Cussì, senze pietat di cui, cu mur
Par Te, tu ses un' Aspide, un Diamant,
Freddis lis mans, ed ingiazzit il cur.

Onde iò, che in tal Bal lis vòi palpant,
Freddis lor, fred'anch'iò diventi, e dur
A segnal, che scugn là cul Nas goltant.

Miran.

Mirando una Bella Dama.

Se a contemplà il to' biel sorte, o viditore
Mi guarte il Voli, o cul pinsir la ment,
Prove l'Anime me sì gran content,
Che forme il so' discors cun tal misure.

Cheste, de' man di Dio nobil fatture,
E' dal Cil Udinès l'Astro Splendent,
Cheste jè di bellezze unic portent,
Il major sfuarz, cu mai fazè Nature.

Se il dut contemplì, o se il contemplì a part,
Dut è biel, dut è var, dut è perfèt,
Nè mai tante bellat jo incontrà l'art:

Ma se miri i biei Voj, e lu biel Pet,
Dirai, che in fabrica sì biélle part,
Fuarz' è, che un sol Iddio sai l'Architet.

Parlen-

Partenza di bella Dama per nome Felicita
dal Castello di Colloredo.

Fur di Speranze, e priv d'ogni confuart
Colloret, il to cas è za Spedit;
Ogni to pregio preft sarà Sparit,
Se la Felicitat da te si part.

Ah! che si smembre la plui bielle part,
Ch'animasse il to Cuarp chiar, e gradit;
Tu restis senze Spirt, tu sès finit,
Clame pur Vuali Sant, che tu sès muart.

Oh Gl! oh Dei! No ce fatalitat
Influisse cà jù sui Cuarps umans,
Che anchie fra il so Sanch no è caritat.

Felicite si part, e và a Susans,
E lasse Colloret abbandonat
Cun doi Soraz, e quattri Barbezeans.

Sopra

Sopra una differenza Criminale tra il Signor Conte Gio: Battista Porzia, ed il Signor Giorgio Elti.

Copari avez alzat masse l'umor
A contindi cùl' Elt di gaivitat:
Se vo sez Cavalìr, e gran Signor,
Lui sore i Cavalirs ha 'l Magistrat.

La vuestre cognossude Nobiltat
Soffentait pur Sior Zorz, cun gran vigor:
Sebben che 'l Mond viod la disgaivitat;
La Miarde, e 'l Muschis son dug d'un color;

Ma chel mo ve difind vuestre reson,
Ch'al mi perdoni, a l'ha un brut procedi
A fa cognossi al Mond, che sez Cojon.

Ne vo podès dolessi, par mio credi;
Se a uz è stat pettat un Ignanasson,
Che se sez Dazziar, uz tocchè a Squedi.

Al

Al Signor Paolo Bonecco, che voleva far Lite.

Paulì, avèn zà passat, ch'a l'è un bon piez,
La mièzza strade dal vital Viaz;
Ma mì tette dì maj, e mì da' impaz
Che il passat al ventur scurte il cheàver.

Une volte ernìn fradìj dal morbez,
E fedei Camaradìj dal Solaz,
Cumò dì chel mistìr fazìn strapaz,
Che al volè il no podè entre di miez.

Se in tal biel tèmp tu no pues pluì scozzà,
E t'ues fa Lit, mistìr cu tedie, e nausè,
Quasi nome a sintilu a nominà.

Mò no mude pinsìr, e fas pur pause,
Che se sul mesrit tu voras trattà,
Cul Rendì in man tu piardaras la Cause.

Ad

Ad un Bergamasco grande, cioè del N. H. da Ca Barbaro. Sonetto con la coda.

Gulon Zigant, dongie di ciù sarès
Just une forcadizze il Mont Chiaval,
E l'Olimpo, cu è tant grand al paragonarès
A paragon un fonch in t'une Val.

Sun che to groppe squachronà porès
Xerse il so' Chiamp a pid, e a Chiaval,
E fra ches cloppis comud corrarès
Il Nilo, senze intop, senze intervall.

Di Rodi il gran Colòs, sei cun to gas,
Bisugne dilu, dongie te al decline,
E appene lui porès dalt dal nas.

Se mai per sorte tu chiols Medisine,
Cui ti porà chiattà capaz un Vas,
Se per Cantar no chiol la Valtelline?
O Strapit, o ruine
Cu devi fa Seuedant chel gran budiel!

Plui

Plaṇ ce nò quand sclopà lu Mongibel
Ma se mai fil plui biel,
Tu insfitichij: Recipe pal to' mal
Il Lagh di Garde in t'un Servizial.
E se chest pò no vaì,
Cheste Ricette io ti lassi in scrit,
Par Cure une Piramide d'Egit.

Al Signor Conte Andrea Porcia detto
il Monarca dell'Ova.

Gran Monarche dai Uuy dì dut il Mont,
Ce Son, e che Son stat, e cù saràn,
Vo nó Sej manco dal gran Tamberlan,
Se lui plui grand di Vo, Vo plui tavont.

Ju Ceiaì lavorin dugh a vuestri cont
Par fa nassì dai Uuy sere, e doman
Non han tang pei lij Pioris di Salcan,
Quang Uuy Vo avej tal chiàf, s'io fas ben cont.

Se volessis (che a dibu il Mond stupìs)
Un dì fà une Fritaje par memorie,
Se tal pinsir tal chiàf mai uj vignìs.

Bisugnàs (e sei dit a vuestre glorie)
Che l'Ocean in Ont si convertìs,
E de Cagge dal Gil fa una Frisorie.

Aven-

120.

Avendosi gettato fra Religiosi li Vasi Sacri in Sacrestia d'Udine, cioè il Canonico Frattina al Canonico Zucco. La Morale di Pasquino sopra la Vita scandalosa dei Preti.

San Pieri benedet, che in Cil ses vif,
Bait di grazie un occhiade e vuestre Sette:
Chei cu quartin la Cros sù la barette,
Ah cussì biei esemplis dan motif.

Pirucchin, Sottanin, Abit lasaif;
Diuno recitat alle Bassette,
Cul Stil al flanch, e spess anch la Bonnette,
Che se in Chiase no je, je tal Curtif.

Custor dai Sacris Vas fazin Strapaz
Plui cu si fàs dai Veris a Muran
E sai tivin in Celestie in tal Mostaz.

Al vuestri cure Orelis peltait man (a)
Possà Domini-Sio! tajait i braz
A custor, che son pies dall' Alcoran.

(a) Allude quando San Pietro tagliò l'orecchia a Malco.

Ris-

Risposta all'oltrescritto del Canonico Frollina.

Sior Poeta, un Consult sin, che ses vist,
Veneravit di San Pieri la gran Sella;
A chel Nom sì veneravol fait di barella,
E di dì mal di vò giuit motif.

Sin cumò vò ses stat un Om lascif,
E il timp cui bes zujat ves e Bassella,
E fat une gran mandrie di Bonnetta,
Che uneide no capiès in l'un Curtif.

Ves fat de Lez di Crist qualchi strapaz;
Ma d'ogni error subit lat a Muran
Rinfazzat vignarès ben sul mostaz.

All' Uffizi, e Corone getait man,
Corrit, ma-prest e penitinze in braz,
E'l mormorà lassaiue all' Alcoran.

Altra

p.p.

Altra Risposta al Sonetto, che comincia, San Piero beredet, che in Cil les vif.

Simpri hai vidut dasso, che al Mond soi vif;
La Galerie rispettassi, e la so Selle;
Ma se ven trist e' cevial cu la barette,
Cui si pode' para di dai motif?

Ang hai vidut, cu chel, che fo lascif,
Mi baja il Camarade a tal Basselle;
Ma se il Compagn no lasse la Bonrette,
Cui pò scheazzà lu Nibli dal Curtif?

Se les Sagris lu Predi faj Strapaz
Come s'al no vej mai dì là a Muran,
Tros puedin vinfazzajal sul Mostaz.

Ma se il Scolar, si ben menand dì man,
Taje senze rispiet chiafs, pis, e braz,
Ah! ch'al fas piej assai dall' Alcoran.

Altra

Altra replica al Sonetto dell' Autore dell'istesso Canonico.

Ermes tu serbi una manara in bocca,
Che con l'onor l'Alme innocenti abbatte,
In carbon nero fin le Nevi intatte
E' valida a mutar tua lingua sciocca.

Hai sul labbro la Peste, e s'alcun tocca
L'empie di sporco, ed abominevol latte,
Se il tuo parlar con l'onestà combatte
Ecco de' vizj al vertice trabocca.

Oh! se restasse un dì troncata, e mozza
Tua lingua infame; ognun direbbe voi siete
Giusto San Pietro, a chi con voi s'accozza.

Ma che? Ti prego almen buona quiete,
Raccomando a Te l'Anima sozza,
Morendo non avrai Frate, nè Prete.

In

In difesa d'un Soretto fatto all'Autore.

Và altor un ciavt Sunet in roz Toscan
Quintri il Cont Ermes Colloret format,
Parchè, che trop sul vif all'ha toccheàt
Culor, che vivin pies dall'Alcoran.

L'Autor s'ten cuviart, ma tente in van,
S'al pretint, che il so Nom resti celàt,
Che il tuf dal Sporch Sunet l'ha palesat
Par un Om increat, anzi un Villan.

E si viod d'une nota copiade
Par man dal Reverendo Prè Valeré,
La so' Natività dutte svelade.

Custui Frade Carnal dal Vituperi
Fo' fi d'une Puttane venenade
E nasrut di legittim Adaltori.

Ry-

Risposta all'oltrescritto Sonetto.

Viele baron d'un pies de Becchiarie,
Succiol avian de Sette Chiastradine,
Langhe d'appendi sole alla Berbine
A note de' to infame Ipocrisie.

Tu piarde il timp cun tante Poesie:
Attint Cojon a Chiafe to', e' to Pline,
E costume un poc miei la to Zuanine
Senze che dal so trop si' tire vie.

Tu has fatte la gran Buzeraxie
A tocchia' hu Cesspar de' Religion,
Cheoli a vidues dal Cil la Cevarchie.

Il Nom di Prede no si' bute vie
Cun tant strajaz, e la to presunzion
Ti fara' alfin bandi' de' Sacristie.

Penti-

Pentito il Canonico del suo male contratto cosa parla.

Con flebile tenor tutto sommesso
Al Tribunal della pietade espresso
Sotto l'Imperio della ragion suppresso
La cagion del mio mal piango me stesso.

Non prima dell'error (ben gemo adesso)
Previddi un mal di lagrimoso costo,
Ora mi pento, e piango un stil dispresso,
Un Calice scagliato, un Crin rimesso.

Tutto dì gal del mio dolor mi sento
Ad ogni fallo mio ravviso io sono;
Acciò spegni i castighi il pentimento.

E s'audito quì umil pregar suppono,
E se col pianto il mio error è spento,
Gloria quest'è del Pastoral perdono.

Per

Per una Camerièra di Casa Giridina sottentrata in luogo d'un altra di Cognome Caristina in Casa del Signor Conte Lucio della Torre.

Frutà, lìn mai gal Mond e iò, e tù,
Là che dut và in fracàj, dut in ruine,
Lassìn Villalte pur, lassìn Padrine,
Che 'l Mond per nò è bial làt cul Cul in sù.

Il Gial nò chiante plui cucurucù,
Che cocodèch nò dìj plui la Gialine,
Se Nò plui no videìn la Curistine,
Cù jere un bocconcìn dì Re d'Artù.

Cumò mo sì, ch'iò soi svojat affat,
Brif d'appetit, ogn'altri cib mi stufe,
E voi tirant i Voj just com'un Mat.

Chel Prosech blanch prezìos: Oh ce gran truffe!
L'hon barattat in t'un Carattellat
Di neri Giridìn, cù sà di mauffe.

Per

n.8.

Per le Nozze del Signor Conte Carlo Lantieri colla Signora Contessa Maria Anna Rabatta.

Al Sig.r Conte Francesco della Torre.

La Bielle, che al Lusirz fàs lu Splendor
De nef plui Blanchie, e plui dall'Armelin,
Cun chei colors cu parin Lat, e Vin,
Farà prest Sacrifici al Dio d'Amor.

Ben felìz, e beat è chel Signor,
Che al Sen si strenzerà chel bocconcin,
Zemint, e mungulard chel chiar musin
Mostrerà in te dolcezze un biel fallor.

Curisinute, lait pur a dormì
Cul vuestri Ben, ch'io us profetizi intant
Gran brusor, ma gran gust vos di Sinti.

Dai Sivilos lui ha Follie il Zigant;
Ma dimmi Cech: cimut porà cagè
Chel bassalut di mil un Elefant?
Orsù bevin no intant
E vulèn dì, s'al farà ben lu bot,
Carlo Quint, Carlo Magno, e Carlo Fot.

In

In Morte del Dottor Gregorij Fiscale al Magistrato de' Feudi per mal di Cancaro in una gamba.

Mreart è il Gregorij: tombolà all'Abiß,
Chel Parassit Zigant, ìo vuei dì chel,
Cù voleve cui Feus mangià il Vidiel,
E cul Formadi ju Fideicomiß.

Lu Cancar l'ha schiànat, no' cul Curtiß,
Come sì schiàne un' cussì gras Purciel
Ch'al no sì vißà dì lai al Zuel,
Ch'al ve pavre, ch'al no lu glutiß.

Costui pative tant dal Mal de' Love
Ch'al varès divorat i pians Furlans,
O ch'al fos fi d'un Lof, o d'une Scrove.

Friul ringrazie il Gil, ten sù lis mans,
Che cumò dal mal fà lu dolz al prove,
E i fàs chel pò, cù fàs la jarbe ai Chians.

Al

Al bel Seno, e bell'Occhio di bella Donna per nome Claudia.

Al Signor Carlo Badini.

Doi biei Voj, e un biel Sen tesaur d'amor
Tra lor contindin di bellezze il vant,
Brillin chei nerij Voi plui dal Diamant,
Supere il Sen de Perle il biel candor.

Carlo, il Paride ses, che in grand ardor
Prove felis, e fortunat Amant,
Di' tu, se i Voj plui biei, o plui galant
Sei tu biel Sen, ma no cometi error:

Fai la sentenze tu, come conven:
Mostriti Zudij just, vet, e modest,
Che dut è fregio dall'amat to' Ben.

Se io fos Zudis, sarès just in chest
Par no fa tuart ai Voj, ne' manco al Sen,
Chiolares Sen, e Voj, e dut il rest.

Sopra

Sopra il medesimo Soggetto.

Se io contempli, mio ben tal volte attent
In tal to Sen di nef chel biel Tetin,
Jo vorrèj jessi lu to' Fantulin
Par zuppà dal to Pèt il mio' aliment.

Oh ce gust ch'io varèj, oh ce content!
Vedemi tal to braz a dà un basin,
E dì sintimi a dì: chèo' curisin
Chio' la Tetta ben mio', mio' chèar torment.

Ma se per jessi grand no' puèj sperà
Refrigeri al mio' mal come conven,
Ti prei, Amor, a non mi' abbandonà.

Dammi sol chest, e tenti ogn'altri ben
Fai, che Claudie urie gnot puesti gattà,
E nuele tal mio' braz strenzime al Sen.

Per

132.

Per le Nozze del Signor Alessandro Palladio Udinese di color bruno colla Signora Isotta Tealdi bianchissima.

= Cò biel inzen, ch'all'è cului cui ha fat
D'Isotte il Matrimonî cun Sandrin,
Methude ha la Farine cul Chialin,
E cull'Ingiastri ha mesedàt il Lat.

Ha dade une Colombe ad un Corvat,
Un Lilli in man ad un Spazze-camin;
Jè come il Ris, lui come il Savasin,
Jè un pan di Zuccar, di Caviar lui fat.

Lui pàr fradi Zemel de mieze gnot,
Jè pàr in tal candor Perle Eritree
Jè di Cigno ha il color, lui di Merlot.

Jè in Summe e' biele Venere Semee,
E quand che lui è parfore, e jè stà sot
Si conzonz l'Albanie cù la Moree.

Sopra

Sopra la Signora Ippolita moglie del Signor
Alessandro Palladio.

De to Bianchezze, Ippolita, al paragon
Ced la nef, che jè là sul Montmajor?
L'odoros Jessalmin, e nobil flor
In tal tò Sen ven neri, e no par bon.

Par la Via Lattea un sfrij fat cul chiarbon,
S'al si vìod al confront dal to candor,
E jà par fatta just dal Lat major
Che fur dal Iuvri Schipignà Giunon.

L'Alba clare dal dì ti ced dì pat,
E la Bianchezze pajarèj tant sanch
Di jessi come Te, o fà un barat.

Un Sorelì tu ses fulgid, e blanch:
Ma par no mi ceà chialant affat
Ten chiare Ippolita to Marit al flanch.

Alla

134.

Alla Signora Contessa Beatrice Rabatta, quale l'Autore la persuade a maritarsi.

Siore, Vo ses, bensì dutta galant,
Dutte garbade ses da chiaf a pij:
Vò di bellezze ciarl quaviaij il vant,
Anzi ses un Ritrat dal Paradis.

Là sù in Ciel ogni Spirt si vind amant
De Divine Beltat, come si dis,
E vo ca jù cun chel Divin Sembiant
Par leà nò Mortai ses Beatris;

Ma se chel Diò la sù cui è dut bon
Cui è dut perfet, cul sò Save infinit
Ha dat a Vò une tante perfezion.

Non abusait dal ben ca us ha impartit,
Ma chiattaisi [io us prei, in zenoglon]
Devant cu passi il limp, un bon Marit.

Alla

Alla medesima Contessa persuasa da un Cappuccino a farsi Monaca, e l'Autore la dissuade.

Siore Contesse, hai let cun mio torment
Il Sunet ch'a us ha fat del Capuccin,
Cul qual va pretindint il puar Meschin,
Che aves di sepelisi in t'un Covent.

S'al ves judizi bon, e sane ment,
Al no varès tocchiat un tal cantin,
Che fazint chest sarès jiavdut al fin
Ogni delizie vere, ogni content.

Vo Muinie? Oibò: No sarès mai reson;
E a pensamal tra me, no pues stà in casse,
Che un'Agnul come Vò, vadi in Preson.

Di za in Munistir an dè pur masse:
E lis Muinis al fin altri no son,
Che Polezzis, che'l Diaul ten in grasse.

In

In Lode di Filli.

Lare dal ciert e' diventà Nature
Quand, che volè formà Filli galant:
Fra lij Sferij in Cil saltà in turquant,
E di roba il plui biel avè ventura.

Allij Stellij chiolà la luj plui pure,
E chel Voli i fazè cu e dut brillant:
Al Sorelà il Splendor, e li dè vant
Di fabbrica Divina une fatture.

Alla Vie Lattee alfin senze rissiè
Roba il candor, par fà, [come si dij]
Plui blanch de' net assai chel so biel Pèt.

Dutte brelle, e galant dal chiaf ai pij
Jè la forma dal ciert, anzi hai concèt
Che un Agnul vebbi fat dal Paradij.

Bella

Bella Giovine, che si rideva dell'Autore,
e del suo Amore.

Fillide mi von dit, che tu mi sprezzis,
E che ridint di me ben spes tu vàs,
Ch'io faj cun te il Movoz, ma no ti plàs,
Che il mio amor è ridot sullis chiavezzis.

Jo sai, che in me no forin mai bellezzis,
Ma fuarz, ch'hai alch di biel, cui nò displàs,
Cussì, che se tu 'l provis, tu diràs,
Che Amor mai romp la gionde allis sos frezzis.

Ben spes il cièrt si lasse gal rinciert,
E la Volè ben spes anchiè t'inguanne,
E un'Istroment provat fas bon concert.

Se un Cavalìr provat corr'e quintane
Puarte salde la Lanze, e feris cièrt,
Senze la prove il Reo no si condane.

Lon-

Lontananza di Filli.

Prif di Gajè cu è l'unich miò content
Soi Cadavar spirant, soi senze cur,
Vile non hai, e ogni moment io mur,
No vif, e pur de muart sint il torment.

Oh de peanze d'Amor tragich portent!
Oh di cas amoròs Enigme oscur!
Oh fatal miò destin pervers, e dur!
No mur, no vif, e soi muart, e vivent.

Bref content mi compense un lung martir,
Di te lontan sint l'Anime trafitte,
E pur simpri cun tè sta il miò pensir.

Se attrai lu fiar virtut di calamite
Cussì de bielle bocchie iu sol suspir
Di tornami è bastant di muart a Vile.

Cru-

Crudeltà di Filli.

Oh Dio, che chest miò cur sint plui lormenz,
Cu no ha fueij il Bosch, ondij hu Mar,
Nè tanhj Stellj mai in Cil appar,
Nè lij ovrj d'ren An han tang momenz!

Ben son plui spes i miei sospirs dolenz,
Che dal miò pèt mande il dolor amar;
Nè un sol At di pietat par me compar
In Filli, sempri plui sorde ai lamenz.

Il miò amor cù non ha, ne varà equal,
In guiderdon no merte tant diffeart,
Se sol dal volè ben nass hu miò mal.

E pur tu vus, che io speri il miò confuart
Sol dal murì. Oh crudeltat fatal!
Se in premi dall'Amor sì dà la muart.

Al

40.

Al Signor Conte Federico di Zucco, che s'lamentava, che il far Quaresima li faceva male allo Stomaco.

Teologo in utroque Fidvi Zuch,
Se Cresime tu faj, tu sej minchion;
Cume' ogni Predi mangie il so' Chiappon,
Par no parè di jesse un Mamaluch.

E no minchions vinno il gargat di Stuch
Di mangià nome Renghe, e Cossetton;
Ma io par vuastale cun reson
Vuè soi chiadut, e mi soi fat un cluch.

Ti vuei provà, ma no cun barzelletkj,
Cul Sest dal Bonnacine, e Nogarole,
Che a mangià Chiar si và pes Stradej bretkj.

Quarante sold costie une live sole
Di Lamprede, e'l Videèl vàl trè gazettj:
Ergo, a fa Cresime è pecchiàt di Gole.

Al

Al Signor Conte Federico di Lucco, a cui fu tolta la Diletta sua Amante, che fu sposata ad un' altro.

Fidrì, Fillì è Nuvizze, e di bon trot
La gnove và currint par il Païs,
Lis Cenazzis saran prest, come ch'dìs,
E senze dilli nuje, han fat il bot.

Je jus, Fradì mio chiar, metti corrot,
E là vistit di brun da chiàf a pìs,
Dà gest dal to travaj a dug jù Amìs,
Che gal tò mal a no l'è plui cirot.

Là che 'l Destin tal disfortune guarte,
Chiol il chiarbon, e scrif cussì sul mur:
Amor, Addio, che la Speranze è muarte.

Consolàt meschin, stà di bon cur
Nè ti turbà, se t'han sierrat la Puarte,
Che prospri dai Cojons è il stà di fur.

Sopra.

Sopra lo stesso Soggetto
Al Medesimo.

Fidrì, s'al t'vignìs la Scoranzie,
E la Rogne, la Levre, e'l Vreavellon,
La Colicle, lu Flus, e lu Madron,
Il Letargo, la Fan, l'Idropisie,

La Sciaticle, la Crotte, e Apoplesie,
La Crianduse, la Fistule, e'l Bugnon,
La Piere, la Rotture, e lu Ballon,
Pettecchis, Mal-Mazzuch, e Frenesie.

La Fiere cull'Affan, e lu Tremar,
Il Cancar, la Cancrene, e'l Vificant,
Il Foroncli, la Plae, e lu Sedaz:,

But savez Mal, ma nol savez mai tant,
Come vedè il so' Ben a un altri in braz:
Che Resti è il ver Infiar d'un puar Amant.

Al

Al Signor Conte Federico di Zucco Rivale
dell'Autore nell'amor di Filli.

Tal fo il Spavent dal Cil all'ore quand,
Ch'di Flegre s'armà chel Popolaz,
Che liz Sferiz duguantiz cun Strappaz
Levin confusamentri votoland.

I Dei plens di timor levin gridand,
Par vedessi confus, e in grand imgaz,
E pallide l'Aurore tornà in braz
Al so Titon par consolassi alquand.

Ma Giove vedint chest, plen di velen,
Di fuch si armà la man, e'l volè fà
Ruine dai Zigaz, e'l fasè ben.

Fidrì, tal Flabe t'hai volut contà:
Nò contrastà cul Cil, e fà al miò sen,
Filli è un Cil di beltat: lassile stà.

Dal

44.

Dal Signor Conte Federico di Zucco de' Signori di Cuccagna fu mandato all'Autore per burla in una Scatola un Braghiere, nella quale una sua favorita gli mandava da Venezia cipolle di Fiori.

Sior Teologo, Zucchie senze sal,
Cun me no pezin fuch lis invenzions
Sul Nas ti pettarai ju miei Cojons
Par fatti vede clar, che non han mal:

Ma Bette cui cognòs il mio Cotal
Impugnarà par me liz lor resons,
Dirà, che son Ballottij, non Ballons,
E che oppene si vioden cu l'Occhial.

E tu marzoch cumo', che dug Spiragne
Tu vàz a Spindi bez tas vulintir
Par mostrà, che il to Spirt ven di Cuccagne?

Orsù io ti rimandi il to Braghir,
Meltila al Quel, come il Toson di Spagne,
Che i miei Cojons ti fazin Cavalir.

Il

Il Conte Federico di Zucco in risposta al Sonetto dell'Autore, che principia. Sior Teologo, Zucchia senze Sal.

Sior Cont, lu mio' ardiment no fo' mai tal
Nè mai rivarin la' lij pretension,
Che ju Grandaz di Spagne, e ju Jefons
Avessin di formarmi il pettoral.

De' man de' vuestre Dame genial
Vegnin a Vo' chesg pregios, e chesg dons;
Vo', ch'avès plens di merit ju Bragons
No refudait un cussì biel regal.

Une cinturie tal Mestri Sciampagne
Al us vorès dade, prahi dal Mistir
Di tirà sù la borse de' magagne.

Lazzaile strente, e faitu vulinkir
Che ben e' vuestre Chef al fi' compagne
Jessi de' Cavaltere ang Cavalir.

Risposta dello Stesso Conte Federico di Luco al Poeta.

Vo', che il Pujeri faij menà par man,
Chest è segnal, che Lui ha pochie lene;
Al no vive in tre Mèj ciert a Tiran,
Se vo' il menàij al Merchiat a Chiavene.

Fradi mio chiar, tirai pur ju la brene,
E paraibu in Paluel almanco un Sin,
Ch'a nò puarte la Spese a dài de Vene,
Ch'all è une Rozze: dàibu par tant Pàn.

O veramentri a chei, cu chiàr'iin Vin,
Par tante Tele dì fà fà Pajaz,
Par tant Arcliel, tang Claùz, o par tant Lin.

Ma puarte lij Barilij il puaràz!
Cmut farajal chest Rozzat meschin,
Se al stà himpri pognet in sui Buttaz?

Al

Al Signor Conte oltrescritto Rivale del Poeta nell' Amor di Filli.

Al sì sà ben, che no tu ses Poeta,
E che no tu faj Viars se no pal Cul.
Brulà zà, che tu vèj sì grand trastul,
Vuadagnand ogni dì la to' Gazzetta.

Jo ti dirai la verità brel schietta,
Vanzum dì Pesuìz, Filli no vul
E par chest, Fradi chiar, tu mi faj dul,
Insegnanuy a no' cheste Ricatte.

Tu pars ingrizignìt, e quasi Vièlà,
E di galantizà no è to mistir
Che tu pèars il Savon cun dut il Vuelì.

Met sot la plette chest chiattif pinsir,
Parcè, ch'ìo tal zuri al Sengnelì
Che Filli sà, che puarti il Braghir.

Al

Al Medesimo.

Fidrì, no crodè zà cun tòs finzions
Bì fa giàrdi il Concet al tò Rival,
Nè crodi d'acquista cul tò dì mal,
Che il dì mal all'è propri dai Cojons.

Cumò ti ques clamà mat a Florons,
Parcè, che un Flor ti fàs saltà il brumal;
E speri dè vedeti all'Ospedal
Leat cun quardìs grivessis, e cordons.

Procure pur dè fatti biel, galant,
Ch'io nò stimi un Uffiel il tò Mostàz,
E pax consolazion lecche il tò Guant.

Par dèti il ver, tu mi das poch impàz,
E un Turcat come Te no stimi tant,
E d'un simil Rival mi chiol solàz.

Risposta.

Risposta
Del Signor Conte Federico di Luca.
Sonetto con la Coda.

Un Cavalièr par mio non ha finzions,
E par amà sincèr non hai Rival;
Sprezzàit tant, che volès, dit ben, o mal,
Che io nò us stimi un pèl dai miei Cojons.

Vò ses, e no soi io Mat a Florons,
E mi n'aquarz, che vès qualchi brumal,
Però quand, che sarès all'Ospedal
Lès Guardès sarèn vuestrès, e i Cordons.

Purchè Filli, ch'è biella, e ch'è galant,
Si degni, che la servi il mio Mostàz,
Nissun di vò porrà tocchiàmi un Guant.

Dal sorte di Canaje da' poch impàz
A un Galantom, che dug lu stimin tant,
E dal vuestri Sunet mi chiol solàz
Anzi sès Vès di Càz
A volè fà par chest tantis mignafrès,
Che Filli, cui è' prudent, nò vul Bardafrès.

50.

Al Signor Pietro di Bortolo, che d'anni settanta-cinque prese Moglie, e pose Parucca.-

Oh Dio, Pieri di Bortul, cè hastu fat,
Di lassati ridù a cheft partit,
Che avind settantecinch di za finit,
E po cumò fatti trattà di Mat!

Butte jù che Pirucche Mazzulat,
Che lu cors dè to Vite è biel finit,
E fuars la Muart ha biel giavat il Scrit,
E il Cancelir ha biel notat lu At.

E di cheft Mond no ti già pinsir,
Che ogni dì tu vàs dal mal in piès
No pensà ad altri, che a mudà Lyaxtir.

Di Zovin plui par te no l'è il mistir,
Abbàs son ben calàz jù Quintrijes
Justaz sulla Bellanze dal Braghir.

Al

Al Signor Conte Antonio Porzia.

Vol occor jessi Luet, o Struppiat,
Che quand che la Fortune ul favorì
Al ti pò jissà in jet in tal durmì,
E dà ad intindi a dieg che s'ha sudat.

Toni, al to' Manighet di volè hai dat,
Dut sporch, in miez de' Strade in tal vigni;
Ma vorrès ben, tu mi saves a dì,
Se il miò co hai jeàrdut, e' stat chiattat.

L'avuede de' Carrozze e' jè passade
Parfore la fassalle, e di medode
Di budièl di Chiaval e' je indorade.

Mandàmi in cà la Camavelle sole,
Che vedarai di dai une lavade,
Je mettarà il Savon, e io la Cole.

Sopra

Sopra un Caso seguito alla Signora Marina Mo-
glie del Signor Fortunato Recaldini.

Marine un dì patint di sbitichezze,
Disè a chel so Dottor tant fortunat
Che un servizial al tignè preparat,
Che a sì sintive in panze gran durezze.

Lui lest come un Bavei, cun gran prestezze
Dè di man al sclizzot biel asiat,
E jè sbassanfi, e 'l taolaz alzat
S'mostrà 'l nevi là cu dà la frezze.

Ma intant ch'al cheàlle 'l buy cu la chiandelle
A i molà sot vos une flandrine
In chel che lui sburtave là canelle

Nè gudint plui soffrì la quarine,
Par jessi sbridinade l'anemelle,
Sui siei Bragons i svasperà la mine.

Al

Al Signor Domenico Pastrocchia di Stradalta
per un Lavativo, che doveva applicare alla medesi=
ma Signora Marina, ed una Medicina, il che die=
de tutto al rovescio.

Eccellentissim Sior Dottor Pastrocchie
Gran Miedi, e Protofisich dal Friul
All'è un contrast tra la me bocchie, e'l Cul,
Che a vo' decide come Miedi ies bocchie.

Vo' mi vès dat un Servizial per bocchie
E vès sclizzat la Medisine in Cul:
Parcè mo daisu al Cul chel, cu va in bocchie,
Se chel cu entre in bocchie jès pal Cul?

Vès dat il dolz al Cul, l'amar e' bocchie,
E la bocchie ha gjutit chel, cù và in Cul,
E fais bocchie dal Cul, e Cul de bocchie.

Fait Justizie, Dottor, e' bocchie, e al Cul,
E quand ch'al cagle il Cul avrit la bocchie,
E pò dit, se ha reson la bocchie, o'l Cul.

Elisa

Elisa in Letto aggravata da Febbre.

Elise è in Jet, il miò plui chiar content,
E torments il biel Sen Febbril ardor,
Chel Sen, che fat di glaz al chiar miò amor
Gemino Mongibel è dut ardent.

Il so tremor al mi guarte Spavent,
E la so smanie creş il miò dolor;
Amor Judiş seiş tu, qual sei major
La pene dal so mal, o il miò torment.

Orimè! Turbat de fazze il biel Seren,
E chel pallor mi ha l'Anime trafitte,
Mentri viod a penà l'amat miò Ben.

Prelat Amor, a tante me disditte,
Ippocrate Divin, fai tu chest ben,
Risane Elise, e a doi darâş la Vitte.

Per

Per la Vittoria del Duca di Lorena contra il gran Turco. Sentenze dal Filosofo Gulau, che no bisugnè lizzà il Gesper.
Al Signor Conte Girolamo Savorgnano.

Jaroni, al j ha pur dat l'Imperator
Une buine sotteckie a chel Turcat,
Al che di Deu, che s'al faj trop lu mat
A lu mande ad aro senze Versor.

Jen a mens, s'al faj trop lu biel umor
Che Lorene di Bude i dà lu sfrat,
Magari il Boje a cuzzai lu gargat
O remondalu cul gno Mondedor.

Sentij un bot, disind ad un me Ume,
Cù si scoltave i piz cù la Polente,
Soffle Cojon, quand che tu viez cà fume.

Volevi dì: Cui cu no si contente
Bal so Stat, e pai altrij si consume,
Stuf di Stà ben, cul so malan al stente.

Fredo

Fredo lungo, ed acuto.
Al Signor Conte Girolamo Savorgnano.

Quand finarajal Jaroni cheſt Unviar,
Ch'al mi fàj cressì Spas soffià sul giz,
E se nuje mi slontani vie dai stiz,
Senze lusurie m'inaduriz la cheàr.

Par schiampà tant vigor pene d'Inviar,
Jo mi soi vitirat cà ju in Cavriz,
E mi brustulì come un Pitlinriz,
Chiazzat longie ven bon fuch di Roul, e Vriar;

Ma se un poch mi discosti, ecco l'un prest
Sint, che lu fred es vissavis mi rive,
E mi fàj di galop tornà al miò cuest.

Se mi schialdi il schenal, glazzi la cive,
E no cheàtti rimiedi miei di cheſt,
Di stà in tè cove longie une piel vive.

Bella

Bella Giovine chiamata Verze.
Ad Amore.

Se tu bramis Amor, che io pari vie.
Che fan, che tant hu Cur vuè mi tormente
E crudel pluè cu mai l'anem mi tente
A fà di disperat qualchi pazzie.

No ti lassà vignè fuars fantasie
Di dammi Tajadei, Gnocks, o Polente,
Ch'altri cib mi bisegne, e mi covente
Par issi fur di chesse malatie;

Ma che Verze zintil, che tu ben sas,
E sore hu to fuck quejle ad un trat
In te aghe, che dai Voi mi chiad abbas.

Faihu, deh! faihu Amor, Cogo onorat,
Che io par dai savor, cu sei bon tas,
I chiazzerai jo dentri un Cervelat.

Donna

Donna Secca, e Brutta, che tarsava la Gente, che andava per Strada.

Vò che burland d'ognun fais gran Straggez,
E tarizgis la Int, cù va' par Strade,
Vorrèj savè, se mai ti sès Spièglade,
Par contemplà la Vita, e'l brel mostaz;

Se il Spièl è bon, dirà, che i vuestrij braz
Son bogns di fa mazzuei di pestà Jade,
Che sès brutte, sès zuette, anzì Slancade,
Grasse, e golpude come un Chiadenaz.

Se fossis me, iò vorrèj fà un restuèj
E buttaus cu la pale in tes Scovazzis,
Che sès nome boccleàte, pièl, e vuej.

giambis
Lis vuestris mi semein dos mazzis,
E'l vuestr' Om crod quand ch'a us sable adiej,
Di jessi a cavallot d'un sack di chiazzis.

In

In Lode della Signori di Cusano.
Al Signor Ascanio Antonini.

Se tu vivèj Ascanio cent'e un'An,
Viazand il Mond par tunch, e par travians
Tu no chialtaras mai [mal mel in fuars]
Tai Galans Umign come chei a Cusan.

La Mame cui j ha faz, ha buine man,
E'l Paggà cui j ha imbastìa, no l'è stat schiars
Tu ha fàz Umign da ben par ogni vians,
E jo tu stimi assai plui di Tizian.

Sincers, e generòj in eccellenz,
Di tratta il Galantom sàn il ver mut,
Amìs po dell'Amì in quint'essenz.

E io di lor anchè cussì conclut
E par man di Modar sei la Sentenz,
Cui cui dìj in contrari, a'l un Beck Cornut.

A Ce-

60.

A Cecut Futiz Vecchio, che vuol prender Moglie.

Futiz mio chiar, tu sèj un gran Minchion
A mettiti dal Sol il tuz al Zuel,
Mo sastu, che ogn'un dij, e cun reson
Che tu sèj Vitli, Mat, senze Cervèl.

Un Mòviz d'ottant'agn' al no pòr bon,
Che gess quarti il Penach senze Ciapiél;
Jo tal dij clar, e senze adulazion,
Tu starèj mitò par Sirte di Vasiel.

Dal Matrimoni tenti pur lontan,
Se no par bio, tu dàj a dilli sclelle,
Ma'l giut in te Sclavine in Chiasa dall'An.

Mude Nuvizze, e lasse Sióre Bolle,
E se vivi tu vuj content e Son,
Mo ti parti di Sitte Boccalille.

So-

Sopra l'antedetto Futiz, maridato contro l'
Opinione dell'Autore.

Tu l'hai pur fatta o Strabeccon cornut
Quintri 'l Consei, che simpri io t'hai dat:
E ce mi 2ove l'avè predichéat,
Se tu sèj maridat par fa a to mut.

Se tu fòs Zovin, Ruch, masepasut,
Direj, che tu morbin al t'ha esortat.
Ma tu sèj Vèlj, Cuch, e disgrazziat
Senze robe, ne' bez, strazzat, e nut.

Oh ce' biel Matrimoni ogn'un dirà!
Futiz è maridat: sintiso chestu?
Oh ce Cojon! l'Eco rispuindarà.

Sastu cimut, che finirà la Fiesta:
Tu no pues plui, e jè s'inzegnarà.
Se quartarà i Bragons, e tu la Cresta.

Infe-

Infedeltà delle Donne.
Al Signor Conte Rambaldo Porcia.

Rambaldo vedarày di cà indevant
A svola il Pèz al par d'ogni Falcon,
Tu vedarày la Quaje, e'l Pernigon
A là pal aghe dut il dì nadant.

Vedarày il Lachaj a là saltant,
Tu vedaray un Mus a fà un Sermon,
Tu vedarày un Agnel fà di Leon,
E la Magne Cjaspe a là ballant.

Tu vedarày in Sunne dugh i Uccièi,
Dugh i Nemai del Mond a dì la so;
E dugh favellaran sin jù Puncièi.

Ma Tu no vedarày cosse di Bò
Che io credi mai a Femmine cà sei,
Just tant che fossin Abramat Zuggò.

A Fran-

A Franceschina Orba d'un'Occhiò.

Franceschina, Vita me, soi disperat,
E se il Cel nò mi jude, soi spedit.
Par amor tò io soi ridot in Stat,
Che io no puès movi plui nè man, nè pit:

Subit, che io ti vedèi, io foi ragit,
Da che bellezze che m'ha'l Cur leat,
Cur del biel Mostazzut tu m'has ferit.
Ma del Volì giattù m'ha minchionat.

E se cù un Volì sol tu has podut fà
Tante ruine, e tante confusion,
Cun doi par fuarza al bisugnarà crepà.

Amor, Amor, Tu vebbis compassion,
E se no l'è Cirol al mio penà,
Fai che si suvarbi almanco anchie del bon.

Dife-

Difesa del Signor D. Paolo Zorzi Poeta nuovo.

Bon Sior, diviers a m'han volut tentà,
Che io scrivi quintri il vuestri biel Sonèt;
Ma perchè che sej Om di gran rispièt,
Un tal error non hai volût mai fà.

Volevin, che io vej difesj, che il Poetà,
Non è per Amemai senza intellet.
Ma io però j hai rispuindut biel Sclèt,
Ch'anch Vo', come Purciel, podej Rimà.

Seguitail pur cussì, che vej rason.
Di attindi di bon cur a chest mistir,
Che fuarj acquistarej riputazion.

Cui sà, ch'ej Musij no i' saltàj ginsir,
Vidint a là in Parnàj un tal Cojon,
D'incoronaij Poete cul Braghir.

Al

Al Signor Carlo Meduna. Marìtato d'anni Sessantadoo.

Sior Carlo al Puart d'ogni consolazion,
S'io no m'ingiannì, vò sarèj vivat;
Ma se devant i vesrìs ben pensat,
Il Mond no us tignarèj par bon minchion.

Lu pàss che vò vèj fat, l'è par un On;
Che ai vinchiecànch, no pluì, al sei vivat,
Vò, che Sessantavot vèj bel contat,
Podevij stà di bande in l'un chianton.

Là, che il destin tal disfortune guarda,
Pensait al gran passaz che vej di fà:
La Casa è parecchiada dasr la Buarta.

Pensait a cui, che vo' vèj di lassà
Lu Bragher, se ben chest pock all'inguarda;
Pensait pur al partì, e nò al restà.
E senza minchionà
Doman, o l'altri un pock di Febrisine
In tre dìj, tosi, dà il gìt in le Sclavine.

Al

66.

Al Rdò Signor Piccini, che si era Bottorato.

Il Mond invidiòs pur anchimò.
Bon Sior Piccin va strepitand di Vò,
E quintri i Ording daz, da Bomini Cio,
Al no vul, che il boccin us fazi prò.

Che Vo sèj Bottorat, he sai anch'io,
Anzi 'l dij a duquang, cofret di Bò;
Ma, a dirla in confidenze tra di nò,
Fa un Bottor senze Studi al no si pò.

No mighe un sol, ma duquang biel annal
E zurin, che se us han a dà il Bottor,
Us vuelin metti Nom Bottor Stival;

Ma cun vason vo' fajj il biel umor
Che se ben in Virtat vo no sej tal,
Il Bò, Daj, Bedì, almanco us fajj Bator.
Orsù Sentit, Bon Sior,
Stves fatte une gran minchionarie
A dà tang bez par une bausie.

Bottor

Dottor in Chirurgie
Parès plui prest pal Recipe tas bon,
Che avès dat a Chiragre dal Paron.
Non occor fa il Minchion
Eccellentissim Sior, che Vussioriè
Ha dat un gran Straquel e' Massariè.
Possa' Sante Marie!
Se avessis in che volte il bon Cervel,
Sfranchiavis cun chei Scuds qualchi Level.
Tu no has ce fa' di chel,
Vo' mi rispuindis, ca vuei a miò mut
Se no hai Chiar, almanco vuei dal brut.
Cossat d'un Beck Cornut!
Cui mai us pò ave' dat un tal Consei,
Che lais par compra' il Zemplì a vendi il Zei
Us zuri al Sacre Dei
Che a bez conta, ses lat cumo' a compra'
Il propri mud di fassi minchiona'.
Orsù us vuei lassa',
E za', che us costa tant il Dottorat,
Us doi chesg quattri Viars sore merchiat.

Sopra

Sopra la Lotta Seguita tra il Signor Conte Pompeo Caimo, ed il Signor Domenico Conte Famolo della Città.

Sior Cont, che un Cavalier pur ses stimat
D'impareggiabil grand'aspettazion,
Cemut cumò sì sfeso Vò abbassat
Volinsi cimentà cun un Baron?

Aret l'è ver, Vò ses Cont, e contrastat
Aves cun altri Conz la decision,
E le Colonnel Rubblich ses stat fat,
Ves volut, che si pubblichi l'Azion.

Sì; ma mettisi un poch la man al pèt,
E dit pur, se cumò aves il Nas rot,
Si ves vò sol piavolet a vò il rispèt.

Oh potter Criò! Ves fat un gran brut bot,
Vò, che ses stat sove dì dug elèt,
Ves scomenzat Vò prim a stà di Sol.

Sopra

Sopra l'istesso Soggetto.

Sior Colonnel, chi vil d'ron Cimisat,
Da cui vesso impara jesser Cojon
In cimentassi cun ch'vil Baron,
E po restà alla fin cussì imbrattat?

Cul brud, che dal Nasat in brombolon
A fuarza di tang pugns us ha giavat,
E a chi nò pues anch mal Strappazzat,
Cul dì, và vie: ti doi la Vite in don.

Orimè Signor! Cè si pò fa di chi?
Un Colonnel cu quarte Spade al flanch,
Cu' manazza in altri timp, balti costui?

Diresso fuars, ch'al us tremave il sanch?
Chest è timor, nò d'Om, ma di Marmui
Che a ogni pizzul intòs divente blanch.

Speravisso pavisorte ajut dal Reste?
Nò: che Sol Quittand colui è un Marte.

Al

Al Signor Bortolusso Bortolussi, s'avendola trovata con tre Principali Signori di Udine, e sfidati alla Spada non trovò corrispondenza.

Ma cui, cu m'avez dit Sior Bortolùs,
Ch'us fòs restade une Orele intervie,
S'varès vispuindut, ch'ere materie
Di balle a racontà a ju Cattùs.

Lis bravadès, che han fat chei Mes Artùs,
A no lis jeve qualsisei Stadevie:
Vo' sès stat obbleàt alla Cumievie:
Parturient Montes: ridiculus Mùs.

Ju Caporiòns ste volte l'han sporchiade;
All'ha rason Pasquin, s'al vuel chiantà;
Oh reputazion mal guvernade!

Un Bolloriut tant lungh j'ha fat chijà:
Ha jugnat cu la Lenghe, e cu la Spade:
Un Cesàr in utroque us vuei clamà.

Alli

Alle Camerata dei Burlati del Signor Dottor Aborta.

E cui di vo' fò a chel Festin, che fat
Fò cheste gnot passade dal Cecchin,
Il Dean di Borgh d'Isule clamat
E dit par Sore non lu Taccagnin?'

In te qual jere un Mattonz, un Pin
Prezzpave da ognun, chel nominat
Chest Torente Cittiç, che cul Sò Vin
Il Cerpert di Vicenze ha sugerat.

In te qual jere anch'un, cu fàs il Luss,
Par vedè, s'al podès mai invischià
Un paar Pampalugo o mat, o bruss.

Ah! che par bìo al s'ingiarne, e al vedarà
Il mìo chear Zintilom plen di patuss,
Che se a no l'ha altri Visch, nol giarà.

Ad

Ad una Dama bellissima, che voleva andar Monaca.

Pizigotaisi pur come Dindiòz,
Beccaisi pur just come lang Frisoz,
Faisi pur dai Sgambez, daisi dai boz,
E robaisi la Cheàr pur ju dai Ploz:

Faisi pur lis pettecchis su pai broz,
Foraisi i dez come Sivilòz,
Baisi dai Pugns daisi di Scoppalòz,
E Sgnaffaisi la Muse come Cràz.

Jo no m'al hai par mal, nè dul di cheste,
Sol mi rincresi, che nò volès jentrisi
Di là in Munistir, e cussì preste.

Vò sintares dì a chez in tal vistisi:
Crodeisu cè pecchiàl, ch'un tal impreste
Vadi fra quattri Muvs a seppelisi.

Alla

Alla Sepoltura d'un Avaro.

Chesste è la Tombe di chel Avaron,
Che in Vite par fà bez al Stentà tant,
Mangià mal, bevi piez, in rest galant,
Chiagnèl frust, abil rol, e trist Scuffon.

Mai giolde un Spass, nè une Sodolisfazion,
Nè mai dè di Limuesine un contant;
Al fin ridot al pass agonizant,
E' l'àt a fa une visite a Pluton.

Mendich in tes ricchiezzis è vivut
Par cumulà l'è Stat Simpri in torment,
Posfessor nò dall'Aur, ma possedut.

Fò l'Aur in Vite lu sò gioldiment:
Lui l'ingrumà, e i altris l'han giòldut,
Fu Spassizzir pisse ki'l Monument.

Al

74.

Al Signor Conte Francesco di Sbrojavacca da molti anni inconfesso. Gli scrive sotto questo titolo.
La Conversione di S. Carlo di Ragogna.

Al mi ven dit, che tu sej confessat
S'al è ver, tu sej fur d'un grand impaz:
Cumò sì, che lu Diaul si met il laz
Che un tant so chiar Amì lu ha minzionat.

Al mi pàr di vedelu disperat
A tirassi i chiavei, sgrafsà il mostaz
E di sintilu a dì: Cospettonaz!
Jo 'l vevi pur, e sì al mi è schiampat.

Ma a tindi vuei tornà ben io 'l Nasson,
E po vuei metti dentri leschie tal
Che a trai al tornarà fuarz al boccon.

Tu prudent fui la trapule infernal:
Dipend dal tò volè la elezion
O d'un ben infinit, o eterno un mal.

Pis-

Risposta
Del Signor Conte Francesco de Sbrojavacca.

Al no l'è ver, che io mi sei confessat,
Nè issut anchimò de chest impaz,
Che il Diaul lassi pur stà de dopra il laz,
Ch'io soi fedel, nè mai l'hai minchionat.

Jo mi stupiss, ch'al vivi desperat,
Ch'al si tivi i cheavei, sgraffi il mostaz:
Al sa pur, ch'al è ver, cospettonaz
Ch'hai stat cinch Agn cun lui, nè soi schiampat?

Ch'al metti pur la leschie in tal Masson,
Ch'io starai preparat in forme tal,
Che no mi lassaraì schiampà il boccon.

Cognoss anch'io la Cabule Infernal,
E sai dal biel al brut fà l'elezion,
Nè crod, che i miei Amis mi fazin mal.

Pro-

Proposta
Del Signor Co: Antonio d'Orzon.

Là, che nell'Istro il Drago si confond,
A no si vìod che a Svintula Cimeìs;
Là son uncì i nestrì braus Guerrìs
Par-rindi la lor fame eterne al Mond.

Marte, che in lor tant avolìment infond,
Assisti pur propizio ai siei pensirs;
Ma no attindint a plui quiez mistirs,
Implorin Bacco, che a nus sei Seond.

Ermes, cussì m'inspire estro Divin:
Esercitì ognidun i siei talens,
Se lor combattaran, No' e bevarin.

Vivarìn No' in ripos, lor in tormens,
Imbrattaz lor di Sanch, e No' di Vin,
E' saràn lor famòs, e No' contens.

Ris-

Risposta
All' oltrescritto.

Jonì, se là, che l'Istro in sel profond
Chiol la sò Drave in sen, chei brafs Guerrirs
Van formand di Pedòns, e Cavalirs
Lì Riamp famos; glorie, e terror dal Mond.

Jo prei lu Cil cu sei simpri seond
Ai siei dessens, e generòs pinsirs,
E che vadin ju Munfulmàns strcirs
Dug a vogà la Barchie di Carond.

Ma intant, che lor ai Turcks puartin spavent,
Fazin nò' pur di Bacco cun bon Vin
Fromà l'Altar, e sei dolz, e potent.

Lor alla Turche Lune un fier destin
Puartavan combattind; nò' cun content
Cul Pistolez sfodrat la sclapurin.

Del

Del Signor Dottor Vittorio Toscanle.
Per un Regalo d'una Rosada mandatali per la Camerie-
ra del Conte N.N.

Vo' avej credut, mandanmi una Rosade,
Di fammi lu fiàt dut refrescadì.
Ma propriamentri m'al vèj fat brusà
Dai bièi Voj dì cajè cì l'ha guardade.

Chej Tetlij Blanchij come una Zanchade,
Cu faressin un muart resuscità
Cèi Diaul vavèj credut, che d'impià
Vessin fuarze, par dai nome un'occhiade?

Copari! Se d'achèar vèj l'Avvocat,
Pò imparait di grazie chestu Squelle
Di mandàmi a donà fuch in tal Lat.

O pur se volèj famint una brèlle,
Par vo' tignissi la Rosade, e'l Plat,
E mandàimi a donà la Camarelle.

Ris-

Risposta al Contrascritto
Data dall' Autore in nome del Patrone
della Cameriera.

E' ver, ch'io hai credut, che une Rosade
Us podej refreschià duquant il Fiàt
Ma Vo' cul Lat dal Mess, ch'hy hai mandat
Vorressis al Sinti fà une Zanclade.

Frade mio cheàr, lasse là vès fallade,
Parcè, che ang'io un poc hai studiàt,
Che = quod tibi bisognat, no sei dat
Ne' in don, ne' ad imprest al Camarade.

E se Vo' ses Dottor, e Avvocat,
Vo' savès pur cimut, che dis la Sqüelle,
Che no stan bèn mai doi golòs a un plat.

Ma io us in dirai une plui biella;
Mangiait la Torte, e pò leccait il Plat
Ch'io trignarai par mè la Camarelle.

In

In lode dell'Eccellentissima Signora Marina Consorte dell'Eccellentissimo Signor Luogotenente Gabriel Marcello.

Vo', che peregrinand Mars, e Paìs
Par cercià maraveis vagais lontan,
Sprezzand ju sfuez ondos dall'Ocean,
Par vedè s'al è ver chel ch'as dis.

Cà vie vignèt, che fals non è l'avis
Mirait Marine Agnul dal Cil Furlan,
Di nature un miracul sore uman,
Bellezze fabbricade in Paradis.

Jo m'inchiantì a vedelle, e dal Stupor,
Spess io dìs fra me stess: no pò ave fat
Nature sole un cussì biel lavor,

Ma un pensir cificant, mi dis: O mat
Nò ti stupì, che un Dio fo chel Pittor,
Che di se stess in Jè formà il Rittrat.

Sopra

Sopra un Sorcio, che di notte andava a vijttare le
delle Eccellenze sul Capezzale, e trovare il
Pane sopra un Scabello.

Cè biel umor chel d'une Scrisute,
Che sì va trattulland cul Matrimoni
Di Gabriel, e Marine, e come un coni
E met ensì lor doi la so' mupute.

E jè ben furfantelle, e ben astute
Assai plui dal Porcit di Sant'Antoni,
A savè che la Dame i sol dissoni
Bes molenij di pan de' so' bocchute.

Cussì 'l so' Gabinet è il Chiàvezzal
Dulà che ti godole, e ti dilette,
Bevint talora fur dall'Orinal.

Jo' fortunade, o bestiezze elette
Ad avè cognizion tant naturel,
Che Giatte, o Ràt no sei sot di che pletle.

Per

Per un Bacil d'Uva donato alli 15. del Mese di Giugno alla Stessa Eccellentissima Marina Marcello.

Al Gran Monarchè Ibero, e Re di Spagne
Mande in tribut Ragusi alt Falcon,
E sebben l'è di pluma un lizer don,
Pur chel gran Rè il gradis, e no si lagne.

Tributaus vorres la gran Brettagne,
E dul insieme lu Settentrion;
Ma se nassut soi' quor Pamfalugon;
Gran Dame compatit la me magagne.

Il vuestr' anim, ch'è Regio, Augusst, e Grant,
Gradirà il pizzul don d'un cuvissin,
Che in veneràus è major d'Atlant.

Vorres, ch'ogni Civon fos un Rubin,
Vorres, ch'ogni Grignel fos un Diamant,
Vorres, che'l Mond fos dut in chel Bacin.

Donna

Donna brutta, sporca, e pidocchiosa, che
vuol esser bella.
Al Signor Conte Francesco di Sbrojavacca.

Mi dà tant gust Francesch, e tant dilet
La vezzosa beltat di Jacomine,
Che in vagheggià chel delicat viset,
Mi par d'ave la retenzion d'urine.

Spolverize la chiome il glandonet,
E lu tartar pedolì fàs ruine,
Ma se l'ongle lu gaffe, e no l'è sclet
A schiampà, si refàs la puavine.

Chel Voli traditor al stà in aguat
Par ferì dentri 'l scuss come lu Cai;
Che 'l Nas zigant lu ten mièz tagonat.

Di chel cu no si viod pò tasavai,
E lasi lu so tuf all'odorat
Di chel Orfeo, cu chiante il Mees di Maj.

Macore

Macore Cavalière Amante Conte fatto senz' Abaco,
che discorre sortigli d'Onore.

Cuno' lu Mond è biel pe Stravagenze
Di fa dut chel ch'al fas simpri a vedros,
L'ignorant vul fa il Dot, e'l Virtuos,
E lu Muss vul fa il Mestri di creanze.
Stait a vedè, che il Cul devente Panze,
Che ju Cojons deventin calfs, e'l C.. pelos;
E lu Mond è tant mat e capvizzos
Ch'al dirà, che la Mode è ven di Franze.
In materiès d'onor no ves gran vene,
Sior Cont, parcè che'l vuestri prim Mistir
Fo di menà la Sgaile, e no la pene.
Contadin, Chiarador, e dopo Ustir
Fò vuestri Pari, e Vo' saltaj in Scene
A volè trattà l'Art dal Cavalèr.
Tornait al Freulèr
E Vuarzine, alla Grappe, ed al Piccon,
Che in chest us stimi tant cu Ciceron.
Ma in rest sès tas Cojon.
A volè fa il Pedant a un tal Sogget,
Se ploi dal vuestri Studi al Sà un so Pet.

Ris-

Risposta all'altrascritto
Sonetto.

Il Cavalèr senz'Abaco è Macor,
E Macor cui contanz, è Cavalèr,
Chest è dal Zirtilom il ver mistèr,
E no fa pittocand il biel umor.
No si tacchi Culau sul Mondedor,
Che fusen anch Blas al manuza l'Stroglèr,
E se ben lui degnà lu Freulèr,
Stuchia Mistèr Adam al so Strador.
Se di Mestri dai Conz, al fa il Polétich
E di Cornile [a] vul fassi Speroal, [b]
Al mostre, che d'inzen a no l'è stétich.
In rest sò Pari al manuza' il Jubal,
E al so tocat cu lo Pari, e no fa il Critich,
Cu emplà sò Von la Bene, e po il Boccal;
Ma tu sey Basoal
A chiatlà lis magagnis dai pastaz,
Che i tiei Antichs Dio 'l sà ce ca son staz?
Lasse sta ju Sintenaz,
La Nobiltat consist in tes azions,
E chuy sin Fis dal Caz, e dai Cojons.

(a) Cornacchia = [b] Sparviere.

Acci-

Accidente Curioso
Fra Marito, e Moglie.

Trat de' colere un Dì, ma cun reson,
Per quant, ch'al sì discor, un Cavalèr,
Supponind, ch'ai servìs de correzion,
Ai lassà là con Pallaf a so' Muier

Irritade la Dame, cun passion
Di vendicassi si mettè in pensèr,
E tignind occultade l'intenzion
No si lassà ifsi fur nang un fesser;

Ma quand, che fo la sere sot la ploite,
Plane plane e dè di man su la bagaje,
Difend, cumò l'è il timp di fa vendette;

E' fatte des sos mans une Fanaje
Dont e' strenzè chei Us cun une strette,
Che ogni poc e i fazeve la frittaje.

La-

Lamento del Marito.

Ajut! corrit visins, fait presst, ch'io mor,
Oimè cè gran dolor! dolor cu mazz,
Chest'è la volte cu finiss la razze,
E dè me Stirpe la radris jess fur.

Sintit Vo' dug di Chiase, e Fradi, e Sur,
Che zà s'ha di savè par ogni Plazze,
Dè me miserie ha fat une fujazze
La me Femine ingrate, e senze cur.

Ma cè dirà lu Mond, ch'al è sì sclet
A formà sù duquant la so opinion,
E a dì francamentri il so concet?

Fuars al dirà, ma cun me gran passion
Che me Muer, par rabbie, e par dispiet
No podimmi fa Beck, mi ha fat Chiastron.

In

In difesa della Moglie.

Crod, ch'al sarà notori in chest Pais
Lu gran Cas succedut chì da vicin,
A chel Marit, che la Muir za ch'al dis
Ogni zoc lu fazeve chiàstradin.

Considerat il fat dal chiàf ai pis,
Ponderand il motif, la cause, e'l fin,
Juars no sarà tant mal come ch'al dis
L'avè mittut la man in tal Taschin.

Jo par me crod, e la reson mi val,
Che l'intenzion di che Muir e' fos,
Di fa ben i faz chei senze fa mal.

Volè tastà le in borse an jere tros,
E acciò, ch'a nol stes muart il chiavedal,
E' voleve in che volte giavà i pros.

Altra difesa della Moglie.

Cuno' sì, che lu Mond a l'è voltat,
Parcè, che la Virtut sì' clame Vizi,
Il tuart sì' convertiss in benefizi,
E lu fà ben, a mal ven imputat

Jo sì co lu puèj dì, e l'hai proval
Par vè un Om Cojon senze judizi,
Che l'altre gnot par fa un bon ufizi,
Altri che un gran pallaf non hai vanzat.

Jo vedei doi sèi fradej irritaz,
Che vevin bièl sfodrat il fistoles,
E aduas di mio Marit stevin tascaz.

E dubitand, ch'al succedes di pies
Provai di distaccaju cui miei braz,
E dug i doi guardajeu vie di pes.

Altro lamento del Marito.

Une Femmine nò, ma un gran Serpènt
Major di chej, che Solin stà in Campagne
Par me disgrazie a mi è tocchiat, credint,
Che fos une Muir senze magagne.

Si pò ben là par dut il Mond cirint,
Che mai si chiattarà la sò compagne,
Par ogni pochiè chiosse e' si restint,
Nè di rifasi al doplì e si spaurgne.

Al mi displas, e chest e'l mio malan
Che chel, ch'io diz un monti di Persone
Senze liz provis no lu credaran.

Ma me Muir plui furbè dai Demonis,
Acciò no si savès, cu la so man
E' strangolà une gnot i Testimonis.

Il Marito discorre alla Moglie.

Là, che tu plui crudel d'ogni Tirane,
Bramand di vedè estinte la me Vite,
Con une forme inaudide, e Strane
Tu ses riduite a fa la Cheàlzumite.

Non è in cheft Mond nissune pene umane,
Nè Stade gal jastat dipente, o Scrite,
Bastant al to delit, ch'al mi condane
A vè sinjri jer te l'anime afflite.

Ti protesti però, che in ogni luch
Jo vuei vissami ciàrt di cheste offese,
E la vendette vuei, che sei di fuch.

Sintila pur, che te vuei fa palese,
Se tu mi has zà biel cheafojat il Luch
Jo ti promet, che vuei brusa la Tese.

Sopra il medesimo precedente Caso

Insin cumò io soi restat Stupit
In sinti, che i saltass l'opinion
A une Muir d'olè spadà il Marit,
Contentarsi di stà senze il boccon.

Ma po dopo, che io hai ben riflettit
A chel success cun qualchi applicazion,
Non solamentri è lu sbagiar svanit,
Ma crod di plui, che vebbi vuit reson.

Parcè, che lì sul fat a mi al me par,
Che nol sei stat chiallif il sò pinsir,
Avind formad chest argument, cu è clar:

Se tant a l'è il Marit cu la Muir,
Non è il dovè, se vin di là dal par
Che je sei rotte, e lui po' resti infir.

Sopra

Sopra l'antedetto Accidente.

Un puar Marit, che di pos dhi in cà
S'aveve accompagnat cu la Muzzize,
Il so divertiment jere di stà
Su l'esercizi de' Cavallerizze.

Voleve anchie di gnot cavagolà
Infin, che si parave vie la pizze,
E al leve sù, e jù, di cà, e di là
Come cu faj il Chian davur la Chizze.

Monte une gnot il Sò Pujeri ardent
Cu veve doi funaij su la groppere,
E cu lej giambij si tignive strent.

Ma la Muzr gioldint, ch'al lej in tieve
E i dè un tal tiron al Fornimènt,
Che quasi i distaccà la Sunajere.

Il

Il Signor N. N.
Al Signor Conte Ermes di Colloreto.

Orès ve in tal mio chiaf lu Sal dal Taf,
E lu Savè dal Cavalir Paifan,
Che devant cu vignìf l'Albe doman
Tu varès fin al Cil fat un gran paf.

Ti dirès ornament dal Mont Parnas,
E il ritrat des virtuz a man a man;
Ma io faì, che la Fame da lontan,
E da vicin ti clame tal; io taf.

Se dug i onors la Tiarre ti concet,
Se il Letterat cun Te za fi confond
Se ogne Virtuos a paz di za ti cet.

Se amant la Glorie Tu no fes feond,
Si po donchie di: Eviva, o Colloret
Tu fes l'ottave maravee dal Mond.

Rif-

Risposta dall'Autore ad una Persona che li manda il contrascritto Sonetto.

Se avessis in tal chiâs il Sal dal Tas
Anch chel dal Marchi; che lu vend dut l'An,
Bastaut al no sarès, chiâr Paisan
Par innalzà il mio Stil cu e' vauch, e bas.

Ben la Godine vuestre fàs fracas,
Se vo la tastizais cun dotte man,
E in paragon che dal Cantor Teban
Par che no vebbi nè Cantin, nè bas.

Il vuestri Chiant inchiante, e ognun confont
Ed, oh! me beat, se mai toccheàs cul det
Be' vuestre gran virtut un pizzul font.

Apollo la Corone a vo concet,
E fra i Cantors Furlans a nitun seont
Fais su l'Arbul de' Glorie il prin inset.

Sopra.

Sopra li Padri dell'Oratorio.

Ciarz Religios di schiarse Religion,
Cu no chiante Complette, nè Mading,
Cu no son Jesuiz, nè Jeating,
Cu bevin ben, e margin dal plui bon.

Che duquant l'An fazin profession
Di schiassa des Devotij ju borsing,
E bocattin liz Messij in Jecchery:
Indivinile Frillo cui, che son?

Vàn singri cabolard cui siei ginsiry
Par pià in tal Iramai ju bogn Parong,
Par cressi la Pitanze sui Tairy.

Nè son Barbiry, e pur e' son Josong,
Nè men fazin Piracchij, o Luiziry,
Ma solamentri e tossin ju C.....

In

In lode degli oltrescritti per compiacere ad un Amico. Del Signor Filippo Bertolini.

Godina me, Addio, ti tacchi al muer,
Nè si scolti mai plui metro Furlan;
Se il mio Chiant eccita furor infan,
Ammutide è la vos, pentit il cur;

E se io scrivei cun stil mordaz, e dur,
Cont fallaz! Al fò pecchiat umain:
Curtiel vendicator tronchi la man,
Che di penne bausarie e' butlà fur.

Padris, fang Agnui ses pleng de bontat,
Ogni azion vuestre edifiche, e console,
Pleng d'amor, pleng de Zelo, e Caritat.

Ma il dut direi in t'une volte sole,
Vo'ses il ver ritrat de' Santitat,
E s'a no l'è cussì m'al mint pe' gole.

Del

Del Signor Francesco Pavona.

Risposta all'antescritto Sonetto fatto dal Conte Ermes sopra li Padri dell'Oratorio.

Al mi ven voje di dà hu chiaf tal mur,
Nè di scoltà mai plui metro Furlan;
Cè Diaul oles clamà fuoco infan
La verità, che ven simpri dal cur.

Nol sarà mai concèt mordaz, e dur,
Nè si porrà mai dì pecchiat umàn
A scrivi chel, che no' tocchi cun man,
E che pur trop la fame guarte fur.

Josons, Agnui dal Cil la so' bontat
Nissun dal Mond altri, che'l Diaul console,
Cu cognos di tal Int la caritat.

Si pò ben dì in t'une volte sole,
Che dutte è finte la so' santitat,
Cui cu dij ben di lor, s'al mint pe' gole.

Con-

Consiglio di buon Amico.
Al Signor Conte Francesco di Valvasone.

Vignit pur in Sequestri Cont Franceseh,
Cul Bortulus nò fait il biel umor,
Se lui nasse à Vacil daur un Desch,
E vò di Mulinar ses fat un Sior.

Al me pàr che avès fat un grand error
Correzi l'increanze cul chiacciarà,
Volind i Cràz dai altris pedenà,
Dovevis dài un pugn a chel Dottor.

Savese cè ch'al è Sior Valvason:
Ogni Planet si zire in le so sfere,
S'al crod là fùr di chè, l'è un gran Cojon.

Nò si fidait nè vò, nè lui in tai Parons,
Che s'us viodin a dà dal Cul in tière
Ridaran di vò come dai siei Buffons.

Lamen-

Lamento del Signor Niccolò Fabrizio con il Signor Francesco Romano della poca corrispondenza, che ha colla Signora Zanetta Morosini dopo sei Mesi di servitù.

Francesch mio chiar finit miez An intiv!
Che fedel hai servit, come savèz,
Mazzà, ch'io viod, che voi dal mal in piès,
Rissolt io soi d'olè mudà mistiv.

Cè solef da un salut a tant martir?
D'un riduzzè, d'un favelà cortes?
S'al fin cognòs di ver a spesi mes,
Che di burlà la Siore ha sol pinsir.

Orsù: Chi sei lu fin dal nestri ama,
Anch'vo za s'avez l'esperienze fatte.
Cheste Siore nus ul ciart cojonà.

Vadi, ch'io la ribbutti a Spade tratte,
A dille su biel prest senze pensà
Dal ciart la vuei mandà a quei Salatte.

Al

Al Signor Niccolò Fabrizio.

Tant, chè Sior Niccolò avès umor
Di Poetà sore la Camarade,
E d'intaucà fra i prins lu Sior Dottor.
Potenzie chialte fur l'aves chiattade!

Us sai a dì, che in dutte la brigade
Vo plui di dug aves chialif savor,
Dal Formadi, e dai pjs pal trist odor,
Dutte chestre gran Chiese jè infettade.

No ves di tratta ju altris di Cojons,
Cui cu mostre une ment tant dissignestre,
E l'Abit, e'l Cervièl puarte a florons.

Se jès la me Virtut fur pe signestre
Dal Cul, vo podes ben cun mil resons
Chiolile sù cul Nàs, che sarà vuestre.

Consi-

Consiglio di Pasquino.
Al Signor Dottor Bortolussi.

Sior Dottor Bortoluss ce faiso cà,
Che in tes Indiis nò lais, o in tal Perù?
Se fossis in Ostende, anch' in Bradà,
Us faran là ju Marchès cul Cul in sù.

Vò vès dàssà cul Duche Sant' Occhià
Braf plui di Marte, e plui antich d'Artù,
E lu Cont di Nahuy a nol vorrà
Migke senze Muart d'Om mettile jù.

Ves usade vò in fat qualch' increanze
A rifudà une Dame principal,
E dissprezzà lu Sanch Real di Franze.

Ma speri in Dio ca nol sarà tant mal,
Ch'al si giave lu sanch a nestre usanze
De Vit, e no de' Vile, in tal Boccal.

Ris-

Risposta del Dottor Bortolusi A Pasquino.

Pasquin, Fradi mio chiar, io vuei stà cà,
Nè movi mi farèj l'Aur dal Perù,
Che senze là in Ostende, o in Bradà,
Jo speri, che farin un su, e sù.

Sai ben, ch'al è tay braf Sant' Occhià,
E ch'al devive dal braghir d'Artù,
E contindi lu barbot al no vorrà
Che lui ha avut simpri voje di metti jù.

Cè crostu, co no vebbi anch'io creanze
In cognosi une Dame principal:
Se ben Soi di Vasil, Soi stat in Franze.

Se io la rifudai, no fazei mal,
Parcè che cà di nò jè tal usanze,
Che ognune si rifude pal Boccal.

Vedi altra Risposta a pag. 147.

Al

Al Signor Ferdinando di Zucco.

Sior Ferdinand io vy mandi hu Sonet,
Ch'hai fat par mio diguart, par mio trastul,
Scherzand sore d'un Roul, e d'un Fasul
Ge la modestie, e cul dovut rispiet.

Us al mandi, e s'all'ha qualchi diffet,
Methilu in cur, la dongie il Salarul,
O cun sopportazion nettaisi il Cul
Fazend d'un sfuei di chiarte un fuzzolet.

Ma s'al ha qualchi chiose di galant,
Tignil di gale e chiarezzal pe' frizze,
S'al avèss ang' altri di frizzant.

All'onor dal Nevis e de Nuvizze
But sei dit, dut sei scrit, vade duguant,
E qualchi rest a incorona la vizze.

Nella

Nelle Nozze del Signor Arsenio Rovere con la Signora Fasoletti.

Stant in Ville hai sintut la novitat
Dal Fi dal Roul cu ha chiolt la Fasolette,
Nè mi stupis, che dopo in cà ch'al tette
Chi, e culè in tal Martin al sei rivat

Al mi par di vedè dispettorat
So Pari a cofsetta, e olà vendette;
E'l Fantat cu la Bonne sot la plette
Stà al fuf dal Cofsetton come inchiantat.

Chest'è un gran Cas, vedessi ad inseda,
Sei a fess, ad occhiet, o a sirlot
Un Roul cun un Fasul par sal fruttà.

Intant, Popui d'Urbin, a chest biel bot
Che la Guerre ch'us cruf hà di buttà
No plui Galant, ma Fasui cul brudiot.

Sopra.

Sopra il Matrimonio del Rovere con la Fasoletti.

Cè rumor isal chest, cè gran fracas
Si sint par dutte quante la Cittat,
Ch'al par, che un'altri Mond sei ravivat
Par jessi un pizzul Roul chiadut al bas.

Cui cù cognoss la razze al rid, e al bas,
Nò ti stupìs, che il Roul sei maridat
Parcè ch'àn de' tros che pies di Lui han fat
E plui di Lui son stoz menaz pal Nas.

Se ben, che d'un Sartor e fò tajade
Cheste ch'ha chiolt il Roul bielle Polzelle,
Nò fò migne par chest mai staronzade.

Cjolte pur in pas, che to' è la Fasolette,
Nè mai ti stà a pentì di ve Spesade,
Che al fin tu sos Movoz d'un Anzolette.

Vedi altro Sonetto a pag. 146.

Fra

Fra Amanti d'Affetto.

A Te dal miò pinsir, e dal miò cur
Sole Speranze mandi chest Sunèt
Cun dì, che ti ten simpri in mier dal pèt,
E che simpri di Stà tu sos sicur.

Stà la me fede salde come un mur
In compagnie d'un grand, e bon affièt,
E d'ogni triste sorte al brut dispièt
Sarà di me l'amor costant, e pur.

Tu di visquintri sez tu mio Madon
E prei chel, cu ha fat il Cil, e Stellis,
Ch'al ti tegni lontan d'ogni malor.

Voi simpri domandant di te novellis,
E se io sint a contà qualchi rumor,
Si fas di te pensand il cur in stiellis.

Ad

Ad un Amico per Soprannome Napoli, che non venne a ritrovarlo, come promise. Soretto con la Coda.

Un Villanat, cu non ha mai creanze,
Un Porcellat, che nanchie quet è bon,
Un Chiavallat, cù è prif dut di reson,
Un Mussat, cù è'l model dall'ignoranze.

Orsat, cù è simpri gosh, plen d'increanze,
Lovat, che in tal mangià simpri è pacchion,
Mastinat cù odie simpri il Galanton,
Bosat, che squintiat stà par usanze.

Piorate, cu no sà nanq bergkelà,
Volpate plene d'ogni vizzat,
Un Chiastronat no zà bon di mangià.

Cui, cù no sà cè, che io vuei dì in fat,
In fat la conclusion stei a scoltà,
Chest è dal Napoli il sinair vitrat
E chest sol hai fat,
Parcè, che custui non è mai vignut

A Sciat.

A chiattami, come m'ha impromittut
O Villar, o Bec. foltut
Cussì si tratte cu la me persone?
Ruffian, Zatt, Boje, e Razze sfondradone.

Al Signor Niccolò Madrisio.
Quid prodest homini si universum mundum lucretur animæ vero suæ detrimentum patiatur.

Nass l'Om di Stirpe illustre e amat Bambin,
Succhie scielt aliment d'un nobil pèt
E in Scune d'aur polsant, e in fassis stret,
Fu dons ottrai di favoreul destin.

Passat de' Puerizia il bref confin,
Ciold in te freschie etat vigor perfèt,
E in sontuos Palaz cun Bacco elet,
Sazze il gust di pregiat cib peregrin.

Guste in amor ogni bramat content,
Posed comanz, ricchiezze, e dignitat
Nè mai d'un trist pinsir sint lu torment.

Ma cè zove, Madris, se al fin clamat
De' vòs de' Muart al Tribunal trement,
Confus sarà di jessi al Mond creat.

Vedi la Lira del Cavalier Marino Parte terza pag. 175.

Da'

Dà parte del Matrimonio dell'Amica.

Carlo se tu savèj il gran torment,
Che mai un come il miò sì chiattarà,
Nè un simil al miò mai plui sarà
Ch'an conti fuv lu timp e mil, e cent.

Ardaure è Maridade? Oh cè spavent!
Che sol in jèt il mio cur sintirà,
E cause de stuart lui ciert sarà;
Di guviornami plui non hai talent.

Jevà plui a buin'ore io stentarai
Par bevi Malvasiè cui miei Amìs,
Nè mai plui allegramentri io starai.

Di chiozzami in t'un Covent risolvarai
Fur di cest Mond lordan dal miò Paìs,
E di fà il Cogo mi contentarai.
Cogavi io ti dirai,
Se Amor ti tocchie, schiampe pal to miei,
E dal miò esempli chiol ottim consei.

Al

Al Rdò Signor D. Niccolò Faraguttò.

Apollo strach di Poetà un dì,
Par laa a Codroip, si partì di Parnàs;
Subit, ch'al fò rivat quartà lu càs,
Che un gran Poete fò subit alè.

Apollo i domandà, ce vustu chè?
Sostu cà fuars vignut par dà dal nàs
A qualchi Poesie fatte in Parnàs
O pur par fammi in Rime un chivalè?

Soi comparut a chà par qualchi frut
Siavà dal to savè, o grand inzen,
Jo soi Prè Niccolò il Faragut.

Chel che devant di te soi comparut
Par adorà chel to divin inzen,
E in tè tò grazie jessi ricevut.
Ti prei in ogni mut,
Fa cont di me, si ben no soi Poete,
Nè mi metti di bande in tè sacchete.

Jo

Io te dirai biel sclete
Se la to' grazie io ricevarai
Un Ovidio Nason diventarai.

In-

Invito dell'Autore al Rdo Signor D. Niccolò Faragutto.

Domine ju Refignui dal Follador
E han biel dal di man al chianolet
Par recità al to vigni un Sunet,
Il quel Pampar daur farà il tenor.

Vignit donchie cà jù, o Monsignor,
Che lest al vuestri arrif sarà il fiaschet,
E sarà di Codut un biel Sunet
In musiche chiantat par vuestri onor.

Luchin, Varan, Saran chesa i Cantors,
E Pieri Tunarà lu Chitarin,
Sarà un Orchestre di bogns Bevedors.

E Simon sunarà in Son divin
E dut in laude vuestre, o Vir....
E la Viole di giambe e lu Violin.
E che a San Martin
Sunarà dal Mulin il Menabut
La Trombe al vuestri arrif, o Faragut.

Com-

Compagnia d'Amici in Gurizz per il giorno di San Martino.

Mandi Joccai lu Sò Nettar fervent,
Tributi a Nò lu Pelachj il Licant,
Dèi Siracuse il Sò Licor potent,
Spagne lu generos bon Alicant.

L' odoros Montalcin clar, riflendent,
Bergum mandi il Sò Scanz dolz e piccant,
Doni Vicenze il Marzemin recent,
Lu Friul il Rossech cu guarte il vant.

Che in compagnie di chestè Zovintut
Vuei, che de' nestre Set smorzin la pizze,
Bevind de' me Lisette alla salut.

La Boccalette sarà la Nuvizze,
Cui cu ben nò la buse, è un bech cornut
E des Lodrij farin po une Pelizze.

Al

Al Canto innarivabile del Signor Antonio Bissone, che nell'Argia rappresentata in Udine faceva la parte di Selino.

O Jonin dammi pur tu Vin d'Alicant
Moscat, Prosech, Trebbian, e Montalcin,
O qual ti sei Licor plui pellegrin,
Ch'al no sarà mai dolz come il to chiant.

Oh Dio! che vòs a mi va penetrant
Infin su liz radriz dal Curisin,
E sint un nò sai cè cu ha dal divin,
Ch'io nò sai, s'al sei chiant, oppur inchiant.

Chel trillo, chel passaggio tant zintil,
M'instupidiz i sens dal chiaf ai piz,
E stant in Iiarre, zò crod di sessi in Cil.

Scolte Jonin, io ti vuei dà un Avis,
Se di chiantà tant ben no mudiz stil,
Tu mettaràz l'Invidie in Paradis.

Al

Al Signor Antonio Giuliani, che faceva la parte d'Eumene nel Drama Musicale intitolato l'Alessandro.

Quand, che Tonin sburte la Vòs al chiant
Che vòs, cu par un campanel d'Avrint,
Estatich io mi stoi là fra la Int,
E'l sò chiant al miò cor è un dolz inchiant.

S'al mi pizze, che vòs mi và russant,
S'al mi dul, che so vòs mi và lenzint,
Ogni miò Seng a consolà mi sint,
E voi in dolz deliqui in chel instant.

Di semeà chel chiant mi ven avis
Al Rosignul gran Musich di Javielle,
Ma'l to gran miert al paragon disdis.

Tonin, io t'in dirai une plui biélle,
S'al si chiante cussì in Paradis
Là sù tu savàs Mestri di Capelle.

L'A-

L'Amante parla con Amore.

Cè faj Ardaure Amor? Cè faj cujè?
Che crudel viars di me simpri jè stade:
Se vai, o vid, o se jè consolade
Se chiante, o balle, o se discor cun te.

Avrisimi io ti prei, acciò cun je
Mi puesi vallegrà, se è maridade;
Affin, che in t'une vite disperade
Jo no dei in precipizi viars di me.

Ardaure è maridade, al dij Amor.
Se jè donchie cussì, io disperat
Stavai lontan di je cun gran dolor.

Mai altri io bevarai lu vin temprat,
E par me consolazion varai lu miór,
E fur dai vumovs stavai vitivat.

Vedi la Lira del Cavalier Marino Parte prima pag. 114.

Dà

Dà parte all'Amico del Matrimonio dell'Amica.

Ardauve è maridade, e di bon pas
Puarte un Lacchè la gnove in chest Pais:
S'al è, Cistio mio chiar, come li dis,
Ben prest in jet vorran piassi Spas.

Tu pur, Fradi mio chiar, methiti in pas,
Dà part dal to travai a dug i Amis;
No crod par chest, che tu deventij gris,
Nè che cun me tu vueli alzà il nas.

Consoliti meschin, bef a buin'ore,
Nè ti sdegnà, se t'han fierat di fur
Pazienze, se no tu sej vival ad ore.

Soi plui che ciert, che ti dulirà il cur,
E che pal gran torment al ti va in bore.
Ma propi dai C..... è il stà di fur.

Sopra

1720.

Sopra il Belletto, che usano le Donne d'oggidì.

Lou Sbellet, che si pettin sul mustaz
Ciartis Damis dal Mond al dì d'vuè,
A lis fàs semeà, a lis fàs pareì
Just tang Quadris picchiaz, e tang Ritraz.

Ma ju Mariz e' sòn di lor plui maz,
A no si aguarzi, e no si razzedè,
Che he fazin ad altris par plasè
Dopo intenzudis a fresch par falu a svuaz.

O miserie dal Mond! O cecitat!
Dall'Om stolid, e vuarb, che pur nol viod
Mascarade sui Voi la veritat.

Cussì và, cui cù fide, e cui cù crod
A ciarz vez di lascivie, al Dio sfrontat
Cù la proprie Muir innalbe un Vod.

In

In lode del Pét.

Il Pét, fradi zemel cu è de Coree,
Al è un sutil vapor de digestion,
Che passand fur pal strèt dal Maranzon,
Al fòs chel mud di dì, che 'l pedee.

Al è un Nassint, che senze stà in chè adree
La Mari il partuvis cun scoch, e cun ton,
Come al fòs dì Chistine, o di Moron,
Quand che dalchiald he fred 'l disgredee.

S'al trai un Pét un Sior; Bon prò Siorie:
Se un Puar; Olà sier piez di disgraziat:
Se un Confident; Sì rid in compagnie.

Odorose Coree, Pét onorat,
Che sui Principis istèss ha Signorie,
E in secret d'ogni Dame l'è accettat,
Parcè ch'ognun cul flat
Respire, e vif; e la Sentenze è scritte
Che l'ultime Coree l'è il fin de Vite.

A

1[illegible].

A Bella Dama, che in una Conversazione di Barzellette disse all'Autore, ch'era un Diavolo.

Lille, che io soi un Diaul tu vàs disind;
Jo donchie come Diaul t'hai di tentà,
Ma se alla prime in Cuarp ti quès entra,
Tentarìn miei di ckel, ch'io vòi fazind.

Tu dìj, ch'io soi un Diaul; io ti rispuind;
Che il Diaul appont ti quefsi per quartà,
Fatti fa il cefs, e i Voj fa Scoccolà
Ch'al è just fuars chel, che tu vaj cirind.

Lu Diaul al è inimi de' veritat
E vuè se il Diaul ti Stozze, e ti Sacrode,
Di dammi un' attribut tant riprovat!

Dimmi un Diaul a tò mud, fammi a to mode,
Re zà dal to' biel Cil precipitat,
Se plui no i rivi, i mettarai la Code.

Ser-

Arguzia per dimandar un bacio a bella Donna.

Lille io ti vedei là in chel Boschet,
Ch'al cor chel Riul, cu par un arint vif,
Al sussurà d'un Zeffiro lascif,
Gel tò Mador parlà gust, e dilet.

Su la jarbe tra i flors jeve il tò Jèt
Là in chel folt, cù no bat il chiald estif,
Ballade in braz al tò Morès fortif,
Lui cu la man palpave il tò biel Pèt.

Vedei chest, e di miei anchie, Sì sì,
Ma il rest io nol vuei dì par cause tò,
Ma tal dirai pò ben un'altre dì,

Ma tal dirai plane plane anch'io tra Nò,
E fo tu vuis có tasi, fai cussì,
Stroppe tu la me bocchie cu la tò.

Per

Per la partenza di Sua Eccellenza Alba Malipiero
dignissima Consorte di Sua Eccellenza Signor Girolamo
Bondumier Tesoriere in Palma.

Jo sint in Palme a sussurà la Int,
E quasi sbigottide la Fortezze,
Lu di di vuè cun pochie lus vidint,
E al Soreli manchià la sò bellezze.

Chel crod l'Eccliss, e chel va predisint
Da un fenomeno tal qualchi gramezze;
Ma il cur no l'è sassin; ben iò l'intint
Lyal Stelle, che nus chiol la splendidezze.

L'Albe nus lasse: Oh Dio! Chel biel Splendor,
Che a Palme dutte ricreave il Cur,
E dai sei raggios vin gioldut l'onor.

Ma no stupiss, se no' vidin tant scur,
E s'ogni chiosse par plene d'orror,
Vin simpri gnot, se l'Albe mai vén fur.

Per la

Per la venuta di sua Eccellenza Pietro Donà in Provveditor Generale nella Fortezza di Palma.

Oh potenzie di bò mò cò remor!
Mò quante Int, mò quante Nobiltat!
Ten a mens, ch'al è chest Pieri Donat,
Ch'al torne a Palme a temesà culor.

Mißar nò Ser Minchiom, chel Senator
Par un piez di Marzoch, un Mus, un Mat,
Par un altri Baron, par un Pichiat
Al no li movarès dal Cagador.

Major gloriè la bò no tignì cont,
Baste il podè, ma no bu volè fà,
Cesar fazò cussì plui grand dal Mont.

Sint là vià cè Fieste, cè Sbarà
Trombis, Jambars, Canons dut biel a pont
Possa Domini Dio, mò cè tonà!
Al li sint fin a cà,
Bisugne dile jusse, son Parons,
Ecui, cu cazze cun lor son grazg minchions.

Ad

Ad un Amico, che voleva confidenza con la sua Donna.

Amì, se a contemplà ti guarte il cas
De' me chiare Lisette il biel, e'l bon,
Cheft'è poc mal, purchè la tò intenzion
Nò sei di bifjà in tal Boz deg As.

Par cheft dongie la Paje il Fuch no plas,
Tocchià chel dal Compagn no faj bon Son,
E se tu ses mio Amì sincer, e bon
Dal biel di Tonie ben lontan tu stas.

Al son chiastif d'une triste Chiampane
Jo no dòi mai orelis cul pinsir,
Ma qualchi volte il fals, il ver ingiane.

Cui cù professe il trat di Cavalìr,
D'Amicizie lis Leg mai no profane,
E ten simpri lis mans jù dal Jaìr.

Sopra una Serva in Casa Tessarini di nome
Antonia della Tonona.

Lustrich Tonone in Chiase Tessarine
Al sì mangie, al sì bef, e'l Cul al tone,
E par chest e'ti disin la Tonone,
Che plui tu Tonis d'rane Colombrine.

Se tu soffiès il fuch in te' Custine
Tu fàs vidi 'l Paron cu la Parone,
Che stan sempri a spiellà de to Persone
Une stoffe, o pur rane Fiandrine.

L'altre dì mi ven dit, che un Pèt tas brut
Tù tu i traes al nestri Sior Curat
In giambit di guartatu in sul Condut

Allegramentri fèn, ch'al cor lu flat,
Ch'io no t'hai mai sintude a trai un rut,
Ch'a nol sei stat d'un Pèt accompagnat.

Nella

1726.

Nelle felicissime Nozze del Signor Conte Rizzardo d'Altimis colla Signora Contessa Taddea di Lucco.

Ard pur Rizzard, che tu has reson d'ardè
Por flamme sì gentil, e sì cocent,
Che ben plui dal Soreli è risplendent,
Fitre qual Stelle, che no pò chiadè.

Chi fuars, il Gran Motor vul fà vedè
La glorie dai Beaz in chel portent,
Che ognun, cu mire veste il cur content,
Ma il tò simpri feliz ha di giolde.

Ti cedi 'l vant chel biel Infant Trojan,
Ch'al s'ha acquistat chel biel milus dal Magne,
Se il Cil t'ha Taddea miltude in man.

Ch'a no'l chiattave la bielle Compagne,
Ma par reson di Loez, che dug lu san,
Che Altimis confine cun Cucagne.

Vede

Vede la sua Donna di giorno, nè gli può parlare,
e gli parla di notte, e non la vede.

Quand, che l'ombre de' gnot dal Cil Seren
Febo la sgombre, e s'alze in Orient,
Viod senze fevellà l'amat mio Ben,
Ciold il volì, e la lenghe stà in torment.

Ma quand, che Apollo ad Anfitrite in sen
Lu Mucul stude, e 'l Lanternon è spent,
Se iò voi par vedè il chiar mio Ben,
I fevellì, e nol viod, ma il scoltì attent.

Amor, se il mio destin al è cussì
Fai pur, che il dì sei scur, clave la gnot,
Che dal dì farin gnot, e gnot dal dì.

Nè mi fàj cas di stà parsore, o sot,
Pur che cheste venture tocchi a mi
Ch'strenzi nud al sen chel biel fagot.

Uno

Uno Speziale si marita in Età d'anni sessanta con una Giovine d'anni venti.

Colleghe io mi sint consolazion
Della Nuvizze, che si vèz chiattade,
Come mi sentivèz della passion,
Se chel Ami vèz fat la vitirade.

All'arme donchie, chiare Camarade,
All'imprese, al Steccat, alla tenzon,
Ma po vuardaisi nella question,
E nel duel di no pleà la Spade.

Vo' mi dirèz, che avèz in Spezziarie
La Confezion d'Alchermes perecchiat,
E che savèz qualchi altre bizzarie.

L'è ver; ma sèz nel caz mal conseat.
Ire robbiz vuelin a une biélle Frè:
Zovintut, buine Schene, e bon L. . . . . .

Ris-

Risposta all'oltrascritto essendo divenuta
grazida la Sposa.

Cech io Soi ca cun vo', dug quang mi dij,
Che la Nuvizze, che si vej chiattade,
Da valeros l'avej ingrazidade,
In barbe di culor, che vej Son nemij.

Cemo' Soran contenz ju bogn Semij
Che l'Arme nel duel no si è pleade,
Come credeve il vuestri Camarade;
Onde podej a dug mostrà ju Fij.

Plui d'un m'ha dit, se hai di dille Sclette,
Eh! vie l'è vieli, vanzit, e ballon
Nol podarà sclappà mai la moschette.

In Sumne vej fat vedi, che Sej On,
E il Pizzinin tirant ju la bavelle
L'ha dit all'Inemì: Schiavo Patron.

A bella

1852.

A bella Dama per due Sonetti lacerati, e
servita della Composizione d'essi alla
Campagna.

Siore Tiburzia, se io no levi in Ville,
No us podevi mai fà il bramat Sonet,
Parcè, che in tè Cittat io soi costret
A jessi pazillat tant che l'Arzille.

Hai clamade a consei la me Sibille,
E i Ucciej cantarins dal miò boschet,
Us hai servride, e cun miò gran dilet
Cioldint che solitudine tranquille.

Se qualchi chiosse in rest io hai fat de ben
Effiet è stat dal vuestri biel Soreli
Ch'al mi ha sclavit, e illuminat l'inzen.

Onde fait cont, ch'io sei il vuestri Spieli,
Vo' l'ogget cu' risplend in tal miò sen
Vo' il Lumin dal miò Spirt, io il Cesendeli.

Segu-

Augurio di buena Fortuna nell'Anno nuovo
a Sua Eccellenza Sig.r Vescovo di Lubiana.

Signor, Spavit è l'An, e al fin di chel
Il principiu di chest reste taccat;
E se i miei voz in Cel han penetrat,
Chest di chel gioldarès assai plui biel.

Hai preat Dio, ch'us mantegni il Cervviel,
L'appetit, l'allegrie, la Sanitat
E che io vedi un di dut consolat
Tinzut di voss il verd vuestri chiapiel.

Anzi miei, lu pinsir, cu va a Solaz
Simpri cà, e là, mi busine un cert Son,
Ch'al pàr, ch'al vueli dimi in so lengaz:

Un dì tu vedarès dal to Paron
Muclat in voss chel Abit pavonaz,
E de' Barchie di Pieri sta al Timon.

Gurìz, il Prim dal 1676.

Vuestri Servitor senze gabi
Ermis di Colloredo.

Contra

Contra un Simulatore.

No, ch'io nò credarai e' tò finzion,
Perfid Adulator: al è un gran mat
Chel cu ti crod a savè di propri fat,
Che il ver alla tò bocchie nò sà bon.

Tu sflocchis pluì barufiis in conclusion,
Che no son i chiavei dal to Chiavat,
Zzare pror, che Cziove sei tal Cil stellat
Jo fede no t'in doi, tal diz da bon.

Cimut sì' pueclial crodi par veraz,
Dut chel, che in tal to Cer tu tenz squindut,
Se chel, che mostriz fior, dut è fallaz.

E cui ustu, cu crodi al to esponut,
Se il tasè stess l'è simpri in te menzaz,
E se anch' tasind tu tal mentiz di dut.

Vedi la Lira del Cavalier Marino Parte Terza pag. 240.

Contra

Contra il Mondo.

Ah! che cun fraude insidiose, e rie
Il Mond simulador allette, e ingianne,
Pojand nestre Speranze a fragil chianne,
Che si romp, e feris; jè ben pazzie.

Fast, pompe, tesaur, l'è dut baubie,
Che cul vel dal plasè, i Voi appanne,
Vieft il Tuessin di Mil, il fel di Manne,
Rachel e' nus promet, e pò al dà Lie.

Es sos chiarezzis nò si presti fede,
Il sò ridi un gran vai manazze
E tradimenz alfin dà par mercede.

A mud di chel, che cul Serpint s'impazze
Allis chiarezzis, tant velen mesede,
E s'al lu busse, lui lu muard, e mazze.

Vedi la Lira del Cavalier Marino Parte Terza pag. 162.

Nel

Nel Monacarsi della Signora Stella Conti.

Stelle tramonte al Mond, rissorz in Cil,
Vere Spose li fàs dal Creator
Lassand dal Mond ogni costum, e amor,
E sprezzand ogni pompe feminil.

Tramonte al Mond, e cun un at umil
Lassù ricevarà major Splendor,
E in ricompense avrà di grand amor
Par man di cui, ch'ha fabbricat il Cil.

Cussì si và dal Cil all'Eminenze,
Cussì si và di Dio al Sommo ben,
Cussì si và ad Une, e Trine Essenze:

Cussì je ha mostrat un grand ingen
Lassand il Mond, ch'al è plen d'appparenze,
Cussì je gioldarà l'Eterno Ben.

Sopra

Sopra lo stesso Soggetto.

Mur al Mond si faj schiale al Paradij,
Vere Spose si faj dal Creator.
Cussì lassand il Mond va al Paradij,
Cussì je svole al Cil cun pur amor.

Mur al Mond chestе Stelle, e plui splendor
E' no sarà in chest Mond ca jù, cu è vil,
Il sò Signor vul cu la Spose unàl
Lassù in tè sò Patrie fassi onor.

Se abitatricij dal Cil lis Stellij son,
E se lu sò, ch'al è il plui biel Paìs
Di là donchie lassù ha gran reson.

La plui chiare sarà dal sò Signor,
E se plui laude sarà in Paradij (lucide)
Clamale ang si sorrà Stelle Major.

Con-

1546.

Contesa di precedenza in una pubblica Giostra.
Alli Signori Giostradori.

Oime! Siors Cavalirs di poch onor!
Vo' fais sintir di grand infamitaz;
Si fais cognossi tas par Scëleraz,
Pritindint Signorie con tant fervor.

E tra di vo' vulind dissaritaz,
Lassand la Giostre par un vuestr' umor,
Da dul tu Mond, ac sa' di ce' savor,
Che vo' savès, vestarès minchionaz.

Parcè se s'ha di di' la veretat,
Dovaressis giostrà in dug i mus
Trattansi dngi tra vo' di paritat;

Stant, che si sà, che dug sès mal nassuz,
Che in vo' non e' nissune Nobiltat
Se dug vo' sès Villans, Chiavgnei fastuz.

A Mon-

A Monsignor Illmõ Dionisio Delfino Patriarca.

Gran Tiran de' so' Patrie al fo' un Dionis,
E un Dionis de' me Patrie è l'Ornament;
Chel cun mil muarz a ognun puarto' spavent,
In chest regne bontat di Paradis.

Chel fo' infedel anchie ai plui chiars Amis,
In chest la lealtat simpri rifflent;
Delizzie a chel sirenà Sanch innocent,
Chest perdonand trionfe dai Nemis.

Empio, crudel fo' chel, e traditor,
Persecutor dai bogn, al par di Saul,
E la Pietat in chest ha il so splendor

Signor cun Te no pò fa chiazze il Diaul,
Che il Porporat Fran Zio to' defensor
Dal gran Senat Roman è il nuf San Paul.

Buon

Buon Capo d'Anno.
Al Signor Abate Delfino.

Marco nassut è l'An: Jo'l so Ritrat
Cul Poetich pennel ti formarai
E par colgilu ben, io ti dirai,
Che d'ottantetre Agn è un frut di lat.

Vuè all'è nassut, doman sarà un Fantat
Zovin, Om, Vieli, Cuch, e Vieli assai;
Ma in te decrepitat lui no murr mai,
Che qual Fenice murr, vinàs a un trat.

L'An si vinzovenis, ma l'Om, cu è Vieli,
No speri plui tornà in Zoventut;
E chest par ben oprà a ognun sei spieli.

Ma se il Cil m'esaudis, fàs a miò mut,
Di Nestorre la Vite a te rivelì,
Che tant un cur devot ti dà in tribut.

Vita

L'insaziabil dall'Om gran volontat
Di trop savè, di volè, e di podè
Simpri 'l tormente, e sdegne di vedè
Che un pizzul toch di tiarre l'ha format.

Oh de' so fragil ment gran cecitat!
Mire il Cil, e la Tiarre, e di' cun mè,
Chel mi spiette doman, e cheste vuè
E chì comprend qual sei ca jù il to' stat.

Fallaz è di cheste Mond ogni content
Il ben è mist, nè mai si giold intir,
Che unide è l'amarezze al gioldiment.

Entre in tè stess, e di' cul to' pinsir
Jo nuje soi, se il vivi all'è un moment,
Che de Vite a la Muart è un sol sussir.

Nel

Nel fine dell'Anno.
Al Signor Conte Francesco Sbrosavacca.

L'An invecchiat è fat agonizant
Ridot al pont dugquant ingnizignit,
Ju Miedis dug lu dàn za por spedit,
E San-Silvièstri i quarte il Vuelì Sant:

Ma però sebben muor, in t'un istant
Rinàs plui fuart, e plui rinvigorit,
E fra pos diz dut plen di flors guarnit
Farà pompe di sè bielle, e galant.

Quant'è dall'An dall'Om diviars destin
Lui s'al muor al rinàs in t'un balen,
Ma se no lìn une volte mai tornin.

Cheste nus insegne a raddrizzà l'inzen,
Nus avertìs a vè la mire al fin,
A procurà in cheste Mond di vivi ben.

Il primo giorno di Quaresima.
Alli Camerada Fedeli.

Son finidis lis Fiestis, e i ballez,
La Cresime e jè adduès cu la Cinise,
E cul Memento in man cu nus avvise
Pal altri Mond d'un' altri pàss, e miez.

Plen di' ricreazions, plen di' banchez,
Camaradis miei chiars, lu Chiaf mi' cise;
Ma a imaginanmi io fàs la barbe grise,
Ch'al ši va in braz e muart cuši in saltez.

E ch'al ši perse pock, chese è lu mal;
Ma io mi sint a dì: Olà, Chittìn,
Jo soi just chel, che io eri il Carneval.

Camaradis fedei, no ši burlìn,
Che il Briaul è in tal Carnìr [dit usual]
E ognidun cul so Sack al và a mulìn.

Sopra

Da Jude inuman, e traditor
Par pos Bez, van vindude la Bontat,
Tre voltis di San Pievi al ven neat,
Benchè avvertit al fòs dal sò Signor

Anteponut al ven un Sedutor
D'un Popul miseredent, e scelerat,
Il Just, e l'Innocent ven condannat
E par salvà, le stess dà il Redentor

Par dolor tu Soreli al reste scur,
La Tiarre treme, il Mar fàs gran fortune
E i Mucarz dess Sepulturis jessin fur:

Chiadin lis Stellis, fàs Ecclis la Lune,
E sol dal Pecchiator l'indurat Cur
Nò sint dal gran portent mosse vergune.

Per

S'aviarzi il pèt, e sí spalanchi il Cuer,
Vadi in lagrimis dut il Pecchiator:
Ogn'odj, ogn'interess, ogni rancor,
Ogni malevolenze vadi fur.

Vuè è'l Dì cui l'Innocent in Cros al mur:
Vue è'l Dì che par salvà lu Salvator,
E par compendi d'un excess d'Amor,
L'Anime sul Calvari esale fur.

O grand Amor! oh grande Caritat
D'un Dio, d'un Redentor, ch'al ul che'l Bon
Pal Trist e' muart al resti condannat.

Tu vuè, che in Cros salvàs lu bon Ladron,
Ti prei di bon cuer, par tò pietat
Fai, che ogni Pecchiator deventi bon.

Il

Il Giorno di Pasqua.
Agli Amici.

Sin a Pasche, e Dio sà cimut che stin.
La Gresime è corrude a tombolon,
Avin salaz ju Guerps cul Salamen;
Ma dess Animis poch e' si curin.

Jo favelli cun me, e il mio cantin
Jo tocchi par cordalu cul Bordon:
Ma il Biaul, la Chiar, la Mond, e l'occasion
Mi vàn sinpri tellant in tal Martin.

E tant io crod ch'al sei de' major part
Onde io mi hint ju Lenisui su pe' Schene,
Vidint, che cussi poch si pense e' Muart,

Sin in Commedie, e s'ha di mudà Scene:
Donchie ognun fazi ben pur la so part,
Cui dal bon Lari, cui de' Maddalene.

Bel

Del Signor Dottor Bortolussi
Altra Risposta al Sonetto, che comincia
Sior Dottor Bortoluss cè fasso cà ² a pag. 105.

Soi nassut in Friul, vuei murì cà
Nè in tes Indiis vuei là, nè in tal Perù;
Jo mi ten plui siur no che in Poradà
Che i brass no stimi un pel dal pan su.

Ch'al meni pur il Chiàf Sant Rochà,
E ch'al si fazi plui antich d'Artù:
Che contindi il puest cun me al vorrà,
Cun un sol dai miei braz, lu butti jù.

Se io no fòs chel ch'io soi, jeve increanze
A rifudà una Dame principal,
Cu mi menave un Duche, o Pair di Franze.

Ma al fin, cui di no' doi fazè plui mal,
Jo stint su la pretese a nesser nanze,
O lui no fazind mot tant ch'un Boccal.

Per

148. Per uno Sposalizio Secreto. Relativo al Sonetto.
Cè vuthor esal chest, cè gran fracass. pag. 106.

L'è ben Stat un Amor fuart, e Avèr.
Chel che l'ha tignut Sald e' Fasolètte,
L'aves Sposade; ma cussì alla Sclette
Ch'a nol jere in ta lum nanchè saver.

Dopo avele Sposade a no us par ver
Vo' Stais à Chiàse e jè a duar Solette,
Ma se nol crediz, chialait la verette;
Nò parial vuestri Parì, dit lu ver?

La puare Laurette si' dissante,
A Siör Sef ven lu cal par tant pestà,
La Int ad un tal bot dutte s'inchiante.

La dolcezze d'Amor si' lassi Stà
E ognun sei avvertit, che i Rovi dissplante,
E Se Arfenic è tradit, cè si po fà.

Ragua-

Raguaglio d'una Visita avuta di Polimia.

Al Signor Demetrio Fratina.

Canzone.

E Re in chel timp, e just in che' Stagion,
Che l'Autun all'Inviar ced lu confin,
Strizzat veve di Bromio il Such di Vin
La gran talpate dal Villan ladron.
Quand ecco all'improvije in tun moment
Polimie compari l'anime me,
Altre bellezze, e tal jere cun je,
Che dos Stellij parein dal Firmament.
Se no che il lum plui grand smorize il minòr,
Tal la mostrà ai miei Vòj lu paragon,
E se in Cil e'jè la distinzion,
Amor è colpe, e non è miè l'error.
Smontà dal Cogh Polimie, e fazè un sbriz
Mostrand scarpe di nef, chialze di fuch
Mè a meditè il plui biel podei vè luch,
Ch'al fo un lamp, ch'ad un trat ceje, e sparij.
E vidinle viars me a movi il pas,
Correi, svolai, precipitai des schialij,
O fos Amor, cu m'impreståj lis alij,
In tun moment io mè vedei d'abas.
Inchinai l'Idul miò, e la beltat
Compagne, e plen di giubil, e content,

Cre-

Credei, ch'a me vignut fos dall' Orient
Il Soreli cul Albe accompagnàt.
L'invidai a Sali tremant, e Smuart
De' sò man, e de' me fazei un grop,
La Scheale fò par me che di Jacop,
Che mi guartà dal Paradìj al guart.
Ma il brisighel d'Amor simpri Tiran
Mi fazè guardi in tè felicitat,
Credei di jessi in Cil biel arrivat,
Parcè, ch'avevi il Paradìj in man.
Ma orime! lu passat, e lu presint,
Cu vivuarde al mio Ben, dut è un moment,
Il mal eterno, è lunch simpri il torment,
Par me i contenz d'Amor nassin murint. vaint
Lassai la bielle man, ma cun torment,
Cussì volè il dovè, e la creanze,
Vignì Giulte a incontrà, com'è l'usanze,
Lis Ospitij galanz cun gran content.
Dasgò un brez vipos fò dal di màn
Si passe timps, cu dà de Ville un luch,
Nò sai di cui fò proponut il Zuch,
Che par jessi Francèj, al è un Volàn. (a)
Il Volan fò guartàt, e lu mio Ben
Cun legiadrie volè zujà cun me;
Volei dìi in basse vòs voltat viars jè;
Zujavìn simpri, e mai savìn da sen.

Ma

(a) Volante, che si dice volgarmente Penachino.

Ma il rispiet mi tignì, mudai tenòr,
Disei, non è il Volàn, chest è il mio Cur,
Che se d'alìs armàt dal pèt jes fur,
Sta par svolàti in sen splumat Amòr.
Ma tu simpri inclement, simpri crudel
Tu mal rimandìs cun un colp mortal
Ah! che anchie zujant tu sos fatal
Par me, che ti soi stat simpri fedel.
Mire come svolant al ven fugat, Vuarde
Fuarz, ch'al vul dilì in sò mute fevelle,
Solimie giolt cumò, che tu sès biele,
Che velòr, plui di me svole l'Etat.
Ame cui, cu ti ul ben; chest è d'Amòr
La vere Lez, e no spièta doman,
Che prest arrive de' Vecchiezze il dan,
E prest flapìs de' Zovintut il flòr.
E tu se Savie sos, pense a buin'ore,
Che il spieli è lu Ritrat de' veretàt,
E se fugaz ti mostre la beltàt,
Tu giolz lu ben avime, che passi l'ore:
Che il pentissi trop tard è trop amàr,
Nè torne Zovintut cun Primevere,
E quand il dì fatal rive alla sere, tone
Cole il Piruz senze schiarsà il Perar.
Ma la crudel qual Alpide no sint
La vòs veraz d'un Cur, ch'è dut amant;
In sarezzalu seis pur salde, e costant,
Che ben ti muardarà dal timp il dint.

Sì, Si

Sì, sì dài pur, flagellilu al tò mut,
Che io lu vimandi a te, crudel Polimie;
A parà ju tiei colps no l'ha plui Sgrimie,
A murì pes toy manys anzi è vignut.
E sale pur tu a plen la crudeltàt,
Che par te sarà un Scoi di Sofferenze,
Tu sarès lu model dall'inclemènze,
Lui Spieli sarà al Mond di fedeltàt.
E cussì querelarmi il Luch finì,
E alla partenze dut fo preparàt:
Partì Polimie, e mi lassà in tiun Stat,
Che il clag istess di dut s'intenerì.
Volevi dì Addiò; ma il miò gran torment,
Tronca la vòs, e la mandà in-daùr,
E come un Om, che all'improvvise mùr,
Piardei de vite ogni miò Sentiment.
Demetrio, cussì và, chest sol dirai;
S'Amor ti tocchiè, schiànge pal tò miei,
E dal miò esemplì tu chiol tu Consei,
Pense pur fimpri, e no rissolvi mai.

L'Au-

L'Autore dà relazione a Polimia d'una
sua Eredità.
Canzone.

Sei benedet chel Sant, che ogniun là jù
Lu viod dizent cul so Criot a Slass.
Là che la ree fortune è lade in fass,
E s'è voltade in fin cul biel in sù.
Polimie a l'è tant trimp, co soi al Mont,
E di tang, che són laìz, in Sepolture;
Nò ti ques fà vedè nole sicure,
Nè ques da Servio scomenzà a fà cont.
Ma se scomenzi, cusì gneft no passe,
Nè mai par poc scomenze la fortune,
E vuei Speranz, ch'anchie la me sei bune,
Che se ven cu la Batte, e sarà grasse.
E'muart il mio bon Predi, quavin!
Tant Om dabben devot, e Santarel,
E m'ha lassat Ered d'un gras Purciel,
Ch'al dà sborfadis come un Paladin.
Al è d'un pel rizzot, ch'al pàr tant bon,
O che sal met la sere sot la scutte,
Se ben, che qualchè volte si scarduffe
Intor lu Laiz, ma senze l'ambizion.
Al è di schene larch, all'ha ure Nadie,
Ch'al ul parè pur bon perlut di crodie,
Al sarà gras, ch'al mangie, ch'al si smodie,
Dant che, chel d'Arimanto in tal Arcadie.

Us

Us al diſè Jaroné ch'al vedè,
Iſsint dal Gabinet, e dut tilat
E tant, che un ballarìn al fòs lui ſtat,
Nus faxè in quattrì pajs un Menoè.
Legiadrì Animalet, no puès avonde
Laudati tant, che tu no ſeìs plui bon,
D'ognun bramat in converſazion,
E degn tu ſès di là a Taule tavonde.
Ma di gran rabbie jo mi mangi il piz,
Che jo no ſoi Purcitax, come je Bette,
Che jo vorrès faus, Parone benedette,
Di ponte di bogniqul un ſalziz.
Credimal pò, che chel al è un boccon,
Ch'al pò là devant ogni gran Dame,
Al è aperitif, e no l'inflame,
Nè mai al fàs ſul ſtomi replezion.
Jo ſai la doſe di ſalu perfet,
Ma la canelle, ch'hai non è trop buine,
Ul mittude in boccon, e no in ſavine,
E l'ul tignut ben ſtrent, e leat ſtret.
In dèi zà fimp un bocconcin a Bette,
Ch'ai pare tas bon, e delicat,
Nè mai mola fin, che no vè ingaſat
Par valeſti a ſo mut po de' ricette.
Ma ſe ven a chiattami ſul mellon,
Al ſarà ſtagionat dur come un clap,
In cheſt fred cuſì freſch al vièſs ſlap,
Ma quand, ch'al ſint lu chial al ven po bon.

Pa-

Parone io fàj Cnozzis doman l'altri
E vuei tornà a chiattà Pasche Tafanie,
Us offevis la mule, e la bijanie,
Soi vuestri Servitor plui d'ogn'un altri.

Lettera a Elisa, in occasione che l'Autore partiva dal Paese per portarsi alla Corte di Vienna, e alla Guerra d'Ongaria contro il Turco.

Canzone.

Addio Elise mio Ben di te lontan
Mi guarte empio Destin, Sorte fatal,
E s'io vòi a murì, chest è poc mal
Ma il viví senze te, chest è il mio affan.
Non è dì, non è ore, ne moment
Ch'il mio pinsir no svoli al to biel Sen,
E goldint de 'to fazze il biel Seren,
Guarte pizzul ristoro al mio torment.
Lise ti zuri par l'alat Arcir
Che mai dal mio pinsir tu lavaj fur,
E collocade simpri in miez dal Cur
Ti guardarai sin all'estrem suspir.
Mi sarà 'l to biel Nom clare memorie,
Che in lontananze scemarà il torment,
Se mi sarà fedel, sarai content
E d'aveti adorat, dirai me glorie.
Se prif di te dal grand dolor io mur-
Chialant in tal to Sen tu vedaraj,
In miez de Guerre a vicevchià la Paj
Sne l'alis dai suspirs vignì il mio Cur.
In Guerre, e in Paj sarai to Cavalir,
E se io vesti traffit da man crudel,

Anch

Anch dopo muart io ti sarai fedel,
E'l to chiar Nom dirai l'ultim sussir.
Cruni, o tu che un timp fos spetator
Dai miei contenz, mentri che'l chiar mio Ben
Tratant cun me... Jo mi strenzevi al sen,
Chel par me cussì dolz pegno d'amor.
Sì sì pegno d'amor, ma no venal,
Ch'interess non alberghe in Cur costant,
Amor premio è d'amor a un ver Amant,
Affett comprat nuje s'apprezze, o val.
Chel amor, che dal Cur passe al sunsir
D'un genio cordial alimentat,
Chel è l'amor felis, amor beat,
Che mai di Zelosìe no sint martir.
Tal è'il mio viars di Te mio chiar content,
Tal è'il to viars di me Lise mei chiare,
Se tu par me sint qualchi pene amare,
Inesplicabil Jo, sint tu torment.
Mi part, Addio... ti lassi: e chest mio Cur
Par te simpri sarà fido, e costant,
E se'l mio Cuarp chiamine, e và indevant
Cun Jè, l'Anime me reste in daur.

Te

Vasti

Vasti Preparamenti di Guerra fatti dal Turco contro la Maestà di Leopoldo Imperatore. S'augura, e si prefagisce Vittoria dell'Armi di Sua Maestà Cesarea.

Ode.

Spontave dal Levant
La Vanguardie dal dì, l'Albe novelle,
E in un istes instant
Sparive in Ciel al so' apparir ogni Stelle,
Nè lumineş mai tant
Nè plui lucid, nè mai plui rifplendent
Apollo iſsì dal Gange in Orient;
Quand' ecco, o gran ſtuper!
Pizzul globo di nul alze a un moment
Nembo che cun terror
Strepiteş ad ogniun pazarte ſpavent:
La Tiarre emple d'orror
Il Ciel par dut amante di corrot
E in faze al Dio di Delo appar la gnot
Striſse il Lamp, e là il Tuch
E bombarde dal Ciel, e al lamp ſucced
Subèl il ton, e in luch
Miſt d'umid di chiàlt, e d'ajar fred
La congele chel luch
Che Febo attrai de' tiarre, e in mut coſtrize,
Che

Che il Regno di Cerere dissipe.
Cussì, Signor io mivi,
O mi par di vedè, che al Levant
Torbide Lune ziri,
E attrai d'un gran vagor l'temor peccant;
L'Unno ribel ch'aspiri
A libertat, e'l Turch Marte inflamme,
Sicchè all'Austrie manazze e fuch, e flamme:
Di mil Squadrij gran Chiamp,
Un Marzial diluvi innonde il plan.
Jarluge ormai lu lamp
De cuvve Scimitarre al Trace in man:
Allà muart non è schiamp,
D'armis a un tal torrent non è rigar,
Ma ce torrent? è di Milizie un Mar.
De' formidabil Trombe
De' Fame verthiere il rauch fragor
Par l'Europe ribombe,
E d'un tant apparat pubarte il terror:
Torni omai la Colombe,
Pueuli l'Ulif, e quintri i Munsulmans
Vidinsi uniz un dì Princips Cristhians;
Ma sol in Chiamp appaì
Il Gran Leopoldo, il Clement, il Just
E sol armat compar
Di Squadrons aggueriz, suave, e robust
Tu sol alzis rigar
Gran Monarchie dall'Istro, ah! no teme,
Che sè ben sol, il Cil leghe ha cun te.

Tiran

Tiran Usurpator,
Che tentis rinovà di Soliman
L'antich insult, e al flor
De' Germanie guartà stracciò invuman.
Ti ramenti, o Signor,
Che in vez dai tiei Antenaz, e di tant Ciamp
All'Austriaco ardor Servin d'inciamp.
Il Rab, il Rab ti sveli,
Che Spettator fo dal valor Crittian,
E chel a te riveli
Qual plaje fè a Macon Brand'Aleman,
Chel Rab a te sei Spieli,
Che de' sang Maometan Sglonf, e crisul
Ad Anfitrite in sen guartà tribul.
In tant l'empio Macon
Rabbie, e furor in pèt Spire al Sultan
Collegat a Pluton,
Raduna l'Asie, e'l Popul African
De' Turche Trombe al son:
Plen di fast circondat il fier Circass
D'innumerabil Turbe avanze il pass;
Ma qual il Cel destine
A doi grang Ciamps prospere, o ree fortune.
Qual vittorie, o ruine
Prepare all'Austrie, o all'Ottomane Lzone?
La me Clio l'indovine,
Presagij rimirand propizie Stelle,
E cun Sermon verài cussì fevelle:

La

La grand Austriache Plante
Produttrice d'Eroiș, Ceppo immortal
Difind il gran Tonante,
Nè fulmin tem l'Allovo Imperial.
Addeò dilette, e Sante
Ten la sù coronàz d'eterne glorie
Mil Campions preparàz alla Vittorie.
Al gloriòs Erec
Dal prim Alberto al Gran Leopoldo invit
La prepare, e conced
Il Trionfo immortal al gran conflit:
Ormai in Cil è scrit
La Sentenze fatal, e ormai l'imbrune
Di mortifar squallor la Traccie Lune.
Ed ecco da lontan
Marchie il Barbar Esercit in distanze.
Gran front distint sul plan,
E all'uș Turchesch falcade, e l'ordinanze:
Ma il bon Chiamp Cristian,
Benchè in numear d'assai restî inferior,
Avanze in discipline, ed in valor.
Leopoldo i sîei Campions
In dos lineiș compart cussì planc planc.
Sta in miez ju Battaglions
Da Fantarie, e i Cavalirs al flanc
Tramezzaz dî Canons
Sta liș Squadrîș, e al flanc dai Cavalirs

Bra-

16p. Dragons, Ongiars, Croàz, e Venturivs.
Radopie l'Ordinanze
La Retroguardie cun pompose mostre:
E al miez de' raduranze
L'Imperial Vessillo il Chiamp innostre.
Ma tu, o gran Re de' Franze
Di mil Squadris armat, tu bellicos
Stavàj a tal Tragedie Neghitos?
Mire il Barbar feroz
Che qual Mastin rabbios, e d'ire ardent
S'inchiamine veloz,
E goch acquist l'Europe è al gran intent:
Al Spettacul atroz
Tu Primogenit dal Popul bathiat
Tu savàj Spettator, e al Cil ingrat?
A sintì chel che ti diš
Dal Cil il to' Crofredo, e cun rossor
L'indovine, e prediš
Anchie de to' fortune il ver tenor:
Tu vedavàj Signor,
In te Senne, e in tal Rodan un dì fuars
L'Arabo curridor a tuttà i Muars.
Ma pizzul Spazi omai
Reste fra un Chiamp, e l'altri, al gran cimento
E Rodons, e Chiavai,

Al

Al cenno Imperial ogniun stà attent:
Marte si mostre omai,
E al rimbomba dal concavo metal
Treme il Gil, la Harre, il Mond, la Val.
Il Drapel coragiòs
De' Vanguardie il Nemì sfide alla pugne
Cul cenno, e cu la vòs
Eccite il Corridor, e il fiar impugne:
In Trono Maestòs
Compàr la Muart, ed ecco in un moment
Dut fuch, dut flamone, e dut sanch, e spavent.
Dan fuch lis Bombardis,
E il Cannon dut fracasse, e guarte al vint
Chiavai, e Cavaliers,
Grambis, brax, chias, busg, dut indiffent,
No dà luch ai pinsirs,
Nè manco dal murì è il colp fatal,
Sbrane in pièz l'Om prime, ch'al sinti il mal.
L'un cun l'altri Squadron
S'accosse, e qual tempieste in bosch fronzut
Quartade dal Sedòn
In momenz lu disfronde, e reste nut.
Là sore ogni Campiòn
Svole il plomb, e dut cheàd, volte, e ruine,
Nè sì viod ordin plui, ne' discipline.
Il grand Fì de' Macòn

Plen

Plen di rabbie, e furor passe indevant,
E qual Folch dopo il Ton
Fore, spezze in cent luchs in un istant:
Leopoldo a lui s'oppon,
Or chi qual nuf Cristuè ferme il Torelli,
E all'Eroiche tenzon servi di Spieli.
Qual gnol plene d'orror
Cupo silenzio ingombre in un moment,
Cussì plen di stupor
Si ferme ogni Guerrir al gran portent.
Il bellicos fragor
Cesse de' Trombe, e stupit ognun tas,
Par il Campo di Marte è il cheamp di pas.
Chei Eroiz gloriòs
S'incontrin, e il Circass da un gran fendent
Leopoldo coragiòs
Urte, e colpìs; ma chest è al colp attent,
E cun prodigiòs
Ardiment il Pagan ferìs al flanch,
E de' feride il colp mostre lu sanch.
Alzin grido improvìs,
E mil vòs dan applauso al feritor;
Ma i Barbars inimìs
Eccite alla vendette un just rossor,
Si dilegue l'avìs;
Torne il conflit, e l'odi, e l'ardiment

Fa-

Familiar, vint de' Stuart l'ultim Spavent:
Alfin ced il Pagan:
Viod orribil di muarz e di languenz
Dut semanat il plan.
E par dut corri il Sanch quasi a torrenz:
Par cion un furor insan.
Rincore i Sbei, ma in van, e viod dut Strach,
Che quintri il Cil ogni valor è flach.
L'adorade so Lune
Mire lorde di Sanch distese al plan,
Blestemand la fortune
Clame a racolte il Trace, e l'African.
Liz reliquiiz radune
Dall'Esercit disfat, e par trofeo
Torne a inselvaji al so natiff Pangeo.
Leopoldo alla to glorie
Assist il grand'Iddio simpri propint.
Cridi il to Chiamp Vittorie,
E l'Aquile Imperial si spieghi al vint;
Sei funeste memorie
Al Criannizzer fellon l'Strabo Lari,
E a riverith ogni Monarchie impari.

Elson-

Essendo l'Autore alla Corte di Vienna.
Al Signor Gio: Antonio Capoviaco.
Satire al Satir.
Capitolo.

A Vo; che sèj Poete, e plui dal Tass,
Che vèj studiat Toledo, e Bertoldìn
Ce dongie vo' ogn'altri è un Babeass,
A vo', ce dut spiraiz furor di Vin
Che vèj l'Apocalyssi tant par man,
Che savèj plui dal Luteran Martìn.
A vo' cussì cul bastonut in man
La me Muse sturpiade ven planplanch
A diìz di me part bon dì, bon An.
E se a vu pàr une Viele senze sanch
Ce vadi in Stuart, ce no stei ben in pìz.
A pensà ca sei chiocche, l'àit biel planch.
Parcè ce l'Ipocrene dal Paìj
Al faj là in Stuart duquanz dopo miez dì,
E cui ce non l'attint al piart i' Amìj.
Ma di chest abbastanze e' dit fin chì.
Ciemò vuei dauj cont dal mio viaz,
Ch'hai fat da nestre Patrie infin a chì
Stradìj, Fradi mio' chiar, ce niàng ju Friaz,
Ce han ju Sgrifs a Sòn Sun chel Vernich
Stradìj da rompi il chiaf, giambìj, e bràz.
No vadi venzè cui, ch'ha bon pitich
Dìs' lu Villan, ch'al stentava a chiattà
Il mud di chiazzàl vie, sì ben l'è rich.

S'al

S'al vōrà bevi aghe, al pōrà fà,
Ma S'al vul Vin, ch'al fazi il so' gargat
Cu la malle ben ben dentri incluarta.
Parchè, ch'al ha un recent a Sgrif di Frat,
Cu li Scortee fin all'umbrigon,
E'l mal si sint dasso, ch'al è biel fat.
Ang il rest dal Viaz non è trop bon,
Si và sempri par boschs, claps, e pantan,
Vere d'Ors, e di Lofs abitazion.
Par separà la Bestie dal Cristian,
Fazè Dio chest Paìs, ma al pensà pò in fin,
Che a lì podeve stà ang l'Aleman,
Che quand ch'al è domat dal Dio dal Vin
Vo niang cu l'Occhial dal Galileo
Cognossis se Signor al è, o Fachin.
Di lui ha plui creanze un Ragusco,
Di lui mancù superbie ha un Castiglian,
E plui mut di Cristian mostre un'Ebreo.
Al vul pò cussì ben all'Italian
Che S'al podes mangialu in t'un boccon
Al mangiarès, e suars ang senze pan.
E pur al viod a so' gran confusion
Che dut chel, cu si chialle in chest Paìs
Italiè il mande, S'al è alch di bon.
E zo par male sorte i miei bogn dìs
Dovè in cheste Stagion chenzì trài vie
Par lodisfà lu Mond, Paring, e Amìs?

Hai

Stai in tai vues tante malinconie
Dappò ch'io soi vistut di Cortesan,
Ch'ogni moment mi pàr lunch une mie
Jo comenzi a provà ce, ch'è il malan,
A vivi di speranze, a mazzà il ver,
Mistir, cù in Cort si fàs simpri dut l'An.
A stà sù'l sodo, a chiamînà hzer,
A mangia poch, a bevi pur assai,
A di di sì, si ben ch'al non è ver.
Jo che simpri in me vite professai
Di jessi in ogni cont e pur e slet,
Stai di fà chest mistir! Nò'l farai mai.
Il vivi di speranze al è un brudèt,
Cu in Cort si dà a dut past a chei minchions,
Cu son stitichs d'inzen, durs d'intellet;
E io, che vuei di clar lis mes rèsons,
Cu chel, che hai in bocchiè, hai in tal cur,
E no mes ruje in chestis tals fizzions.
Jo uj al zuvi al cospetto, e chiate fur,
Che s'ro jues tornà il Cul dentri in Cuviz,
Che vuei, ca stentin a tiramè fur.
Al vàl plui quet in pàs un Ritiniz,
Quattri Chistinis, doi muzzui di Most,
E schialdasi i Zenoi cun quattri Stiz,
Al vàl plui un Chiapòn, sei les, o rost,
Mangiat in presse, e bevi di boccàl,
O un Pernigon, s'al fos ben ang d'Avost.

Val

Vàl plui un Pes piàt in del Canàl
Dasur la Montagnole cù'l Nason,
O une Guaje piade cù'l Sperovàl
E ve po la dolce Conversazion
Di Brusc, e dal miò chiàr Napolitan,
O che dal Rup, ch'ang lui non è minchion;
Al vàl plui cu la pàs un toch di pan,
E giòldè la sò chiàre libertàt,
E stà dai grang Signors stimpri lontan;
Cui no vàl e la Cort, e la Gillàt,
E i Onors, e i Barcheç, e liç Grandeçzç,
L'Aur, e l'Arint, ed ogni dignitàt.
Jo lasi a cui, cu vul chestç dolcezzç,
E si ben la Fortune mi è contrarie,
Jo jal indurarm quand, ch'a mi fas chiarezzç.
Pur cù Cerere ogn'An mandi in ta l'Arie
San il Balut, e quest all'occorrenze
Fà la traduzion in tè Panarie.
Pur cù Bacco mi fei belle apparenze
Di Brantiei pleny in tal miò Folledor,
E ch'io vedi a strizzà la quint'essenze.
Rimanç Franze, e Spagne, e Imperator,
Ca si rompin lu chiaf tant diàul ca vuelin,
Ch'io no vuei làmi a fà mazzà par lor;
Mi pàr cù di Zussar tas-tas a nuelin
Culor, cù vàn a mettì la sò piêl
Par chei, cu niang mai no i favelin.

In

In summe al miò parè vivì plui biel
Al Mond non è, cù chel vivr à se stès,
E cuì, cu no lu fàj, non ha cervièl.
Chest è quant, cù cumò dìrj iò quès,
Sun chestè opinion sei bielle, o brutte;
Mò i entre gasi chi, nè chiar, nè pès.
Ma vo', di grazie, cù la Gurtilutte
Scusait us prei chestè me Poesie,
Acciò cu nò comparì cusì brutte;
E s'al è qualchì errror d'Ortografie
Talpaitu bèn, acciò, ch'al pàri bon,
Cu'l Mond dirà pò' par sò cortesie,
Burì è de nestre Cruseche il ver Cason.

Vedi Risposta a pag. 561.

Sor-

Sorpresa Amorosa.

Al Signor Conte Federico di Zucco.

Canzone.

Qual Plazze fuart in Plan, o in quel plantade,
Munide di Presidi, e di Cannons,
Con Fuesse, Quintrifuesse, e Bastions,
Che d'Eserit Stranir vegni lascade.
Se il General è bon Mestri di Vuere
All'alze cun Gabbions gran batterie,
E cun Bombij, Fornei, e Artigliarie
Di vindisti Turon ben presst al Spere.
Avvanzand cui approz al và planc planc
Infintant, che in te fuesse all'ha Sbocchiat,
Granatij, e Cannon ten preparat,
Par jevà lis difesij a ogni stanc.
E vinrs il Baloard il Cannon drezze
Par fà dai fondamenz crollà lu mur,
E bersasant al và simpri dauz
Fin tant, che dirupat, forme la brezze.
Dis pon ju siei Soldaz dopo all'assalt,
Un Caporal, Sargent, e un bon Tenente,
L'un cun dij, chel cun vint, l'altri cun trente,
Plens di coraggio ognun và ardit, e salt.
Un'altri và dasso braf, e gajart,
Cun cent altrij Soldaz vie seguitant,
Combattint cun gran cur al và indevant,

E su

E su la brezze al fin plante il Stendart.
Aridez i difensors in confusion,
Disperaz di podè plui fà difese,
Bandere blanchie alzand tratùn la rese,
E la Plazze si rind a discrezion.
Plazze je la me Bette, e plazes fuart,
Soi io lu Ceneral, cu và a taccà;
Ma t'impromet, che m'ha fat ben sudà,
Prime cu fà la brezze al Baloart.
Hai alzat Battarìe cul miò Cannon,
Ma l'polvar, ch'ere umid, no chiazzave,
E l miò piez, ogni tant jè m'imbocchiave,
E mi deve sbortadìz di Bălon.
Un dì a mi fazè une quintrimine
Par fà là in ajar ogni miò dissen,
Di ritiramì alquant io shimai ben,
Par no stà spettator de me ruine.
Moschettadìz di squarz, che fulminavin,
Esercìz di dispiez simpri in Campagne,
Plui crudel, no che l Turc in Alemagne,
Chei Voj sassins [meschìn!] mi bersajavin.
Ma vedint, ca nol jeve alfin vimiedi
Di pià par asalt Rocche sì fuart,
Mi disponei di adoperà un'altr'art,
E tentai di piale par asedi.
Scomenzai a tentà l'intelligenze
D'une Persone assai me amorevul,
E cun promessis me vindèi plasevul,
Par vidù l'interess a convenienze.

Mi

Mi valei dal Precet, e dall' usanze,
Che omnia per pecuniam facta sunt,
E sperai di spuntà cun chest assunt,
Come cu fàj Mestri Luès in Franze.
Tentai un dì di volemi abbocchià
Cull' inimi a tratta: Sol di me queste,
E mi disè (che tal fò la rispueste)
Ch'io lès di grazie a fammi buzarà.
Tentai di gnot tirale a une sorlide,
Par dàj addues, e stei simpri in agual,
Ma lu miò bon pinsir restà ingiannat,
Che zuje miei di me la sò partide.
Tentai al fin dug i partìs plui fuarz,
Par vidu' cheste Plazze in te me man:
Promessis, donatifs sere, e doman,
Ma tant zovàve, cu l'inceny ai muarz.
E vident il negozi disperat,
E sierrat ogni pass al miò difen
Plen di rabbie, e furor, plen di velen
Risolvei di fà l'ultim attentat.
Clamai l'Araldo, e i disei: và là;
Di al nemi, ch'al si vendi a buine Vuere:
Se nò, se par asalt entri ste sere
A domandà Quartir, nò zovarà.
Farai strage crudel, e distruzions;
Farai vendette d'ogni dan passat;
Se dut il Paraget è squinternat
Entrarai cul Cannon, e cui Crabbions.

Par-

Partì l'Araldo, e fazè l'Ambassade
All'Inimi, presint dut il Presidi,
Ma dopo un piez difè, mettinsi a ridi
Eh! ch'io no stimi un Caz la so' ballade.
Parcè, che sul principi ha tant sbavrat,
Ch'al ha fruade ben la munizion, fraude
El Polvar, ch'è restat, non è plui bon,
E lu Cannon stà sempri dismontat.
Dì, che par già uhe tal fortezze,
E'i vuelin ballij d'aur, e no di plomp,
Ea cui, cu ha voje di montà su in somp,
A no i vul bravure, ma acquartezze.
Jo sintint chest partit, notai lu colp,
E pensai subit di mudà parè,
E indivinai ce che olej di cussiè;
Che lij Jarviejis no mangie la Volp.
Offindut altamentri, io stei attent,
Par machinà cun qualchi stratagemme,
E scomenzai ad operà cun flemme
Par arrivà al fin dal mio intent.
Stimai, che cheste in fat fos la plui biele;
Dèi di man al metal, che a dug plàs tant,
E tant io m'ingegnai, e fazei tant,
Che dèi la dormie ad une Sentinelle.
E chest al jere un Vieli Cagoral,
Cu veve nonant'Agn di bon Servizi,
E par no dà dal fat alcun indizi,
Lu recipe mettei in tal boccal.

Chest

Cheſt cuarp de' vuardiê al jere aſsai vicin
Alla Stanze cu duar il Comandant,
Che Dio vuardé ch'al ſós trop vigilant
Mai la Sorpreſe no veve bon fin.
Mi valeí d'une gnot oſcure, e brune
Cidìn, cidìn, ne' sí ſentive peſchê,
M'alzai planc planc su la Saracinieschê,
E mi logai dentri in te mieze lune.
E sintint l'Inimì, ch'io jeri entrat
Dè il Cul indaùr, par fa la ritirade,
Allore io tiraí une Stoccade,
E mal Sentij Sot dí me biel diſtirat.
Vidinsí Sorprendut in sul pluí biel
Dopo tantís bravurís ch'al vè fat,
Depone' lu viger, sí rinde' aſſat,
E mi laſsà la Plazze cul Chiſtiel.
Fidrì, cuſsí và il Mond, un Soldat braf,
E cu sei Veteran al no sí pieart,
Sí ben ch'al chiatte oſtacul sí gajart,
Al sà zujà di man, e miei di chiaf.

Rimen-

Rinunzia all' Amore di Filli.

Al Signor Conte Federico di Zucco suo Amico.

Ottave.

DI chel loc di Firan, ch' al m' ha tignut
In servitut d' amor, soi liberat,
Fidri mio chiar. Alfin il Cur peardut
Dapò tant timp è in part ricuperat:
Dall' error, ch' imangai soi rivedut,
E il pèt io sint alquant refrigerat;
E sì ben, co mi sint qualchi ponture,
Poc plui d' un mies moment aggene dure.
Ri zà viod sul mostaz ingallidit
Tornami ross il sanch, vif il color;
Ri zà si viod, che il Cur jè mies guarit,
No sint plui de' feride il gran dolor:
Ogni sospir de' bocchie è za smarrit,
E zà dal sen bandit ogni brusor,
Ogni pene, e torment hai mandat vie;
Nè sint plui un tantin di zelosie
Dall' insidie d' un sguard, dal tradiment,
Che bellezze crudel simpri m' ordive,
Plui no paventi nò, di zà viod spent
Chel incendi amoròs, che al Cur vignive,
Nè plui de' Muse s' udirà il concent,
Che par Filli laudà secchie è la pive:
Pur trop l' hai fat, oime! pal timp passat,
Ma poi fò cognossut, anzi sprezzat.

La

La crudeltat, e il trop sever tratta
Vuaste d'un Cur amant il ver affièt;
Che jè bastarze per podè smorzà
Chel fuch, che pur, e biel ard dentri il pièt;
E pur il dà tormenz, anzi il sprezzà
E quasi d'ogni Femmine il difiètt:
Maladetta la razze! [e lu vuei dì]
E cului che mai plui lij ul servì.
E lì che fazi pur chel ca pò, e là,
Che sei simpri infedel, simpri vagant,
Che un plui costant di me no chiattarà,
Se zire dal Ponent sin al Levant;
Anzi cul timp a s'inacquarzarà,
Cè che vul dì une Femmine incostant,
E pur trop vedarà la quintrimine,
Che il timp và fabbricand in sò ruine.
Simpri no durerà sul sò Mostaz
Baldanzose la Rose, e'l Zessalmin:
Simpri no vedarìn spuntà sul braz,
Pomze de' so bellezze, il biel manin;
Parcèih'io chiallì scrit sul mio libraz,
Ch'ogni biel in chest Mond ha preft il fin,
E che sol la bontat, la cortesie
De' Shme, e dall' Amor avriarz la vie.
Tu say, ch'al è gran timp, ch'io l'hai servide
Cun ogni fedeltat, anzi adorade:
Tu say, qual dal mio Cur fò la feride;
Ch'ogni chiosse cun te hai confidade:

Or che

Or che la volontat dutte è ginfide
D'avele fur d'ogni reson armade
Propon al Cur cun dut il sò podè,
Libar di vivi, e stà lontan di jè.
E tu Fidrì, se gar chiatif destin
In simil labarint tu vès d'entrà,
Vuarde cè, che tu fàs, e pense al fin,
Nè in Femmine ai sei, no ti fidà,
Re dal esempli miò, quant sei meschin
Un Om innamorat, si gò imparà:
Schiànge di chest malan, che in conclusion
La Femmine è un Mmal senze reson.

Acci-

Accidente di cattiva Fortuna.

Lidum Amante di Blede s'invaghì nella medesima nel vederla andar alla Fontana a prender l'acqua, ed essa lo regalò d'un Scolamento.

Al Signor Conte Federico di Zucco.

Canzone.

O Gran pazzie, Fidrì,
Che no vuelin desnà ree la Fortune,
Se l'Om devi sintì
L'effiet dal sò Destin fin in te Scune,
E alla fatal Sventure
E' sottoquest fin che la vite i dure.
Mendaz al è chel det,
Ch'al domini lis Stellij l'Om sajent;
Nin approvi il concet,
Mi perdoni l'Autor il mio ardiment:
Prest Sparij Jovintut,
E un Gallico accident chiol la Salut.
Ma cun stil plui giocòs
Ji vuei dezifrà un mio Sermon,
E d'un galant Moròs
Narrati un biel Succès d'odor pock bon,
Qual guarte il pel pusti,
Par regalie d'Amor benchè vidni.
Chest deventat Amant
[Oh! gran fatalitat] a son d'un cemplì;

Cu

Cu làve nizzulant
Sul Buinz d'une Maßarie, par esengli;
Al son di doi Chiâldirs
S'infiammavin d'amor i lòr pinsirs.
Un dì tra luy, e Scur
Donà un Ciaroful e' lò biélle, e vaghe
Blede, ch'ére il lò Cur,
E i diße, vite me, vò làij ad aghe,
Ma in me dut il Cormor
Nò baßavès a dißudà il miò ardor.
Cun un vezzos biel trat,
Je smocchiànß in tal piz, rißpuind: Signor,
Savès, come dal fat,
Lòßatmi stà, dabben soi, e d'onor,
Nò vuei vueßtrìs prißins
E i tornà lu Ciaroful, ma cul Buinz.
A chest tir amorós
Qual Toro cu no tem un Scalz d'Armente,
I diße subit Sol vòs,
Parcè sèlo cun me cußì insolente?
Al tentà un'altri bot
Ciavant fur de Sacchette un biél davot.
Al fulgor dall' Arint
La crudel si placà, e manßuet
Amor, ch'ére prißint,
Rindè chel Cur, ch'ére plui dur d'un Cret,
E cun sguard men sdegnòs
Lu chialà, e lu chiolè par sò Morós.

Dut

Dut giulif, e content
Lidum al no caviè in les braghesij,
Vidint daspò il torment,
Che lis gravitis d'Amor plovevin lesis,
E cun letizie estreme
Mettin l'ordin la gnot di jessi insième.
Ma no chiamine il Cai
Cun tant fastiegio mai, com' in che gnot
Lâve l'Orloi, ne' mai
L'ore par lui finève di dà il bot,
Ma par no stà di bant,
Ire pary a scolte det al mangià in tant.
L'asjetà, e no vignì,
Al savès quasi miei stà su lis borij;
Jo stoi nome a sintì,
Che sèin all' Ostarie i Umign des orij:
Cussì diseve intant
Vojòs di pacilà lu cheald Amant.
Crudà alfin l'Armentar
Cuarda el fogo, e l'Orloi battè lis siet:
Squindut in tal Tabar
Partì buttand il Pivruchèn sul jet,
E vie di dut galop,
Ma simpri cun timor d'avè stat trop.
Arrivat al chianton
Chialà s'ere qualcun ben ben par dut;
Blede vignì al balcon
E dè lu segnal tirand un rut,

Lui

Lui sintint la so Dee
Al cenno rispuindè cu une coree.
Planch planch vignì da bass,
No sai se in Chiamesot, o ne' Guarnazze,
E par nò fà fracass,
Lu clostri veve unzut cul gras de' Chiazze,
Ma avviart cu fò la guarte,
Avè a inspirità si, e vestà muarte.
Dubitand qualchi truffe,
O fòs vignut qualcun a dài impaz,
Violinlu cu la Scuffe,
I pare il Biaul, ne' cognesè il mostaz,
Ma po cun trat curiòs
I domandà de sind Seso legniòs?
Lui rispuindè di sint
Nò Ben mio chiar, che cheste jè l'usanze;
Cemò dutte la Int
Và senze pel chei, che son stat in Franze,
E cun tal garbature
Profetizza il Moròs la so Aventure.
Finìz ju complimenz,
A si derin dug doi lis mans a dueç,
Quasi fossin contents
Dal recijroco amor; io di nol pueç,
Ma chiatti in tai Annai
Ch'Amor par osservà mettè i occhiai.
Bussarz, che Sclopettavin
Come fòs une Stangie di Zuajaz,
E lavorond Soflavin

In-

Intorteaz dug doi giambij, e braz,
E Lidùm làve in glorie
In sintì che mantecke di Frisorie.
Terminat chest conflit
Amorós ogni d'un si cidinà;
Lidùm dut strach, e afflit,
Dat a Blede un basìn, si ritirà,
E a i mettè in tes Tettij
Un biel davot, cu vàl quattri gazzettij.
Chest fortunat Amant,
No passà quindis dìs, ch'in tal pissà
Sintì un dolz, e piccant
D'un Scolarent cu scomenzà a cuccà,
E'l s'avvedè a chel mot,
Ch'al veve giavat grazie a mettì al Lot.
Allore i chiars amors
Scomenzarin a là vivars tu calcagn,
E mudar ju dolors
S'inaquarzè, ma tard, dal so vuadagn,
E Beleand la Lune,
Maladive Cupido, e la Fortune.
Blede Becche cornude,
Diseve, tu crudel m'has sassinat;
Jo scugnarai là in mude
Par cause to devant cu passi Estat,
E par vè fat chest bot,
Scugn là ogni dì al perdon a San Sticot. (a)

Mes-

(a) Speciaria Sticotti.

Meschin perrai ben dì,
Ch'Amor, e Tu m'avez tas mal trattat:
Se hai tant di pati
Par vè une sole volte intorgolat
L'aghe di che tò pozze,
Cumò simpri io patij dal mal de'glozze.
Fidrì miò chiàr, e amat
Jo no toi lui Marin, nè manco il Tass,
E se mal hai chiàntat,
Ti promet di nfatti a un'altri pass
In Shil assai plui bon
Se il Mont Parnass deverte un biel Rognon.
Chiarzon và al tò bon viàz,
Và cui Voj in tal chiàf, no jà la matte,
E se par Sorte tu vertij in Lidùn,
Met attor tu Tabar di Lionbrùn.

Lode

Loda l'Amore de Persone Basse.

Al Signor Canonico Pantaleone.

Canzone.

ABbandoni lis pompis, e mi attacchi
Al Grimal d'une Tovin guarette,
Un'amor a pidglan no crod, ch'al macchi,
Sei pur di Basse, o di Mezzelanette,
Se allis voltis mi ven bon appetit,
Tant io mangi il litum, quant il Soffrit.
Crodie dure Savej di roseà,
Se Sol in Ormisins vessin'il vant:
Chiossis saressin di fà disperà
Un Galantom, e Stà cul nas golant:
E stravagant mi jàr l'opinion,
Ch'al Sei miei lu Straciul, che un bon vognon.
Un musicut Slissat Sol il fazzul
No devi dispareì donge la Scuffe:
Bevut tant di boccal, che di muzzul
Il vin è bon, quand ch'al no sà di muffe,
E gratte miei la rogne anchie la Stoppe
Cu no fàs e la Sede, e la valoppe.
Giunon ere pur Sur di Giove il grant,
E vantave un Schiatàr di Nobiltat;
Ma Paride i' pognè l'altre devant,
Parcè che i Colombins vove coval;
E al Schiznè, che Venere farè,
Dut in Crud il meschin si viduè.
Un rizzot torteat a urtizon vie
Al cucie plui, che'l Paradè, o la Greffe:

In

In te Bure no bite zelosie
E sazie ghui, che 'l par, golente, e meste;
Al cimiá alfin d'un cei Sol coz
Si dismof lu madron, e lu sanglos.
No occor a dì: Si no jè dì miò par,
Che vergonze savès un tal brusor;
E che Sò Pari Sòl guarlà il codar
Cu la sgaile, le stombli, e il mondedor:
Son flabis di conlà, dultis in fille,
Ch'in ogni impresi e 'l pò quei l'Inzille.
Chel Jac revost, chel Peruzin lusint,
Son remoris fatals a un puar Amant:
Chiattive chiose è contrastà cul vint,
E tant us nòs la Strie, che il Benandant:
Chiòlile a voli, a fasi, o pur a tus,
In conclusion al è duquant un Zus.
Se Amor cul so Pisan us ha forat
Un tantin il fiat, o coradelle,
Vo' sès sicur, che dal Spore, e Squintiat
No schiampavès, vulind anchie, la Squelle,
Che land il Jubal cul so Brodel
A un boccon di pezzot us faj sedel.
Al compari d'un cass di Mocajar
Guarnit cun un Sberlef di romanelle,
La man cu l'ongle plene di cavàr,
Cu la pueste, il quadrel, e la trijelle,
Ogn'un vestit piat come lu Pes,
E chel cu fui, io no lu stimi un ves.
Ma plane: no hai finit: cordi la pive,
Che da nuf vuei sunà la geromette:
A là tant alt, a pese trop la vive,

E se

E se s'inzoppedaiz, tost la culelle.
Ebene, e Ortensie e' son doi grang biei Nons,
Pasche, e Marie però no son minchions.
Se s'metiz in chiaf di olè servi
Une Dame zentil, nobil, garbade,
Sarà un amor, ch'uz fara ingrizigni,
Come tu Ritiniz sot la bujade;
E scomenzade a ffeene vès la danze,
E uz volte il biel di Rome par creanze.
Se fossin in Todesch da là, che sàn
Vivi da bogn Pizuns, e in caritat
E cul bussà si dà il bon dì, e il bon sìn
E'l stà insieme, e'l ballà no l'è pecchiat;
Ma chenzi un tire i vòj, un chiale, un zusse,
Pizzi pur tant, ch'al ul, che mai si ruisse.
Cè occor donchie però fà tant fracass,
Tang strepiz, e ruinij, tang rumors,
Parè ch'il Nobil al vul stà ddò bass,
E cortes fàj di Crubbe ai Rassadors?
Emple tant il budiel molene, e crosle,
Tant rinfreschie tu Sir, che la Casosle.
Ma sint a cjsicami daur vie,
E dimi: Tu sèz mat, no tu kaz cervièl:
Volè metti la Trutte cu la Vrie,
La Scarpe di legnet cun un zuguiel:
Mude, mude parè, mude costum,
Torti al Chiappon, e lasse stà il Sistum.
Met di bande i concez, e i pettolons,
Che sin ore ha spandut il to gargat,

Fuarz

Fuars ti plas lu cagoz, plui dai melons?
Ne' Pizzochie, e Pernis, plui lu Corvat?
E' une leggende, che nissun la crod,
Gran differenze e' dal Finel al Chiod.
Fermaisi sot la gose chesg pettez,
Ch'il vuestri brontolà mi faj fastidi,
Se l'Amie, Missar, us mettej lez,
No saressie une chèsse ben di vidi?
Disugnarà sberlà come il Riargnel,
Ch'al cise tant il zozul, che l'argjel.
Un dì, ch'eri Fantat, la Biure Baje
Chesg rivarez e mi dè da Bolloresse:
Vuardaisi, fi mio chiar, dal pan di vraje,
E de' Rumble, cu quarte la bragheesse:
In vest sei Principesse, o Contadine,
Provin, che pur sarà dutte farine.
Se par sorte vertaij in qualchidune
Di chestis, che disin di muri par vò,
Fait a mio mud, no credit a nissune,
Ch'us introducchin hè, cosse di Bò;
E quand, che credarèj d'essi a bon puart,
Si us sbelèe, us mincheone, e chiale in Maart.
Dez Femmenes ti faj, come di Scarpez,
Ogni trè dis si mudin pal Sudor,
E cussi vivarez e monz e nez,
Ne' mai cinch bez us darà il Dio d'amor:
Parcè co sint a di di Biure bande,
Ch'ognun si stuffe a mangià d'Biure vivande.

Vuè

Vuè viz, donnan meè, l'altri favelle,
Un dì chiàr, un dì jess, l'altri Salhiz,
Chest è il ver mud, e la mariere sclelle
D'emplà la panze, e dì Iglonfà il buthiz;
E davrè major gust al gluttidor,
S'ogni gustà vo' mudarez savor.
Orbù l'è tinga dì bajà ju la Spine,
E lassaus duquang cun buine bocchè:
Muse, chiò il bosonut, schiàmge in cusine,
E dopre tu Fuj, tu Scoul, la Rocchè:
Mistir no l'è gnor te la Poesiè:
Se tì becche il Savan, gnarìu vie.

Donna

Donna Ingrata, e Crudele per nome Elisa abbandonata dall'Amante, che poi per ello prega Amore, ch'introduca la Pace fra loro.

Al Signor Niccolò Madrisio.

Ottave.

Niccolò lasi alfin l'Amor tiran
Di cuje, che tant tinga m'ha tormentat,
Reste il Cor culè, và lu jit lontan
Di chel Mostro crudel d'infedeltat;
Memorabil al Mond sarà l'ingian
Alla jrefint, e alla future Etat;
Ognun vaccontarà cun gran stupor
La sò incostanze, e il miò tradit amor.

S'hai amat, s'hai pensat, s'hai sospirat,
Lu sà il Cil, lu sà se, lu sà il miò Cur,
E pur mai une glozze di pietat
Jsude è de chel jet spietat, e dur;
Ma ogn'ore mal gradit, e dispresiat,
E cusì sarà sempri fin ch'ìò mur,
Nè viod al miò torment altri confuart,
Che disperat bestemi in braz de' Muart.

Oh Diò! ch'almanco podès sà vede'
Chel, ch'hai patit par un eccess d'amor,
E il dolor, che perand l'anime mè
Prove par cause d'un injust vigor;
Tuart, che pietose tornarès cuje,
E mudarès dal miò destin tenor,

E se

ma và il

E se no t'ingielosìs chel Cur audar,
Nâture nol fazè d'amor capaz.
Ti zuri Miccolò pal Dió Cupido,
Ch'hai credut, che l'amor sei zuch di spass,
E in altri timp, ne' men la Dee di Gnido
Vorèj vidut la me speranze al bass
Ma ben cumò io crod de' fame al grido,
Ch'Amor si' vinz, schiàngiand, ma nò di pass,
Vorrèj schiàngià, ma sòi inchiadenat,
Ch'un biel sen, un crin d'azur, mi ten leat.
Pur sint, che la reson cussì mi dìj:
Donchiè tu vuj amà cui, cu ti sprezze?
E consumà penand orìj e dìs
Par fatà Sclaf di rigide bellezze?
Nò, no schiangià lontan, che par to avìs
Porrà' fuarz vadolè la to amarezze,
Che la Donne ben giold, simpri incostant,
Di tormentà, ma no giairdi l'Amant.
Sù sù donchiè, o miò Cur, alla partenze,
Alèn sol altri Cil pur a muvè,
Che chej Stellìj par no, non han clemenze,
Nè ju nestrìj lamenz, vuelin sintì.
Bielle Eléne ti lassi, e chiol licenze,
Ed, oh! me beat, se chè podèj finì
La Vite, Seguant l'anime ai Rèi pis,
Par contemplà murind la Paradìj.
Ma tu, crudel! almen dimmi l'error,
Cu mi condanne ad un chiastìch sì grand,

Che

Che ben è dì fortune un rèo tenor
Dove vivì, o murì stingan perand.
Ah! che il mio mal proven dal trop amor,
Che io mal donai a chel to umor sprezzand,
Cumo'l cognòs, e tra mè dìs ben spess
Jo seguitand altrui, piardì me stess.
Sì che piardì me stess, e soi piardut,
Se io vesti dal so amor abbandonat,
Ma il mio torment al è, ch'io soi chiadut
Dal Paradìj senza d'avè pecchiat.
Justizie Amor no volè tu in cheft mut,
Ch'un Innocent par Reo sei condannat,
E se tu no vijavìj al mio dan,
Tu no sès Dio d'Amor, ma un Dio Tiran.
Ammollìj tu chel Cur, ch'è dì Biamant,
Torne tu la pietat in chel biel sen,
E rinove in chel pèt un cur costant,
Che dall'Odì bandissi ogni velen;
Fai, ch'io mi viadi un dì felìz Amant
Intorteat, e stret cul chiar mio Ben,
Che ti promet, ch'io ti vuei dì tra i Dei,
Che tu sès lu plui grand, tu sej tu miei.
Vek! no ti torne cont a disgustami
Nè tu, nè jè, tu savès ben parcè;
Che se a chiapitul lìs resons io clami,
Vo'savèj intrigat plui no cu mè:
Tant timp ch'io spiri, e sgrant, tant timp ch'io t'ami,
Nè mai sint un bon dì, nè un gramarcè.

Ce

Ce croftu Amor, che par tignille Strette
Mi baffi neme il fai di barette?
O Dio! mi ven di ridi, e Strizze,
Quand che lij chiòfris e no vàn dal par:
Soi ftat anch'io alla Cavalarizze,
E fcozzonat in dài fuars ghui d'un par,
E in fet mitbut hai ghui d'une Nuvizze,
E lu sai fà in un mut cu no s'impar;
Nè occor a fa cun me ju bici umors,
Che danzis no farès ai Sunadors.
Ma ftit, Amor, ven cà, vignìn a par:
Ce ustu ch'al mi coftì a fà ste pas?
Ma fore il dut io no vuei ghui ftrapaz,
Nè di chel ch'è paffat fi fazi cas.
Fazìn un libri nuf, o un Scartafaz,
Met chei Capitui cu ti par, e plas,
Che ti promet di stà e al ben, e al mal,
Pur che io giavi il prò dal chiàvedal.
Fammi chest applafè chiar curifin,
Che se tu il fas fuars che tu l'indovinis,
Ji vuei donà un Mitra, o un Armelin,
Se tu fàs che cun Lise io torni in buinis:
Ma sent, no mi burlà, chiar Fantulin,
Che par Giove ti mandi a fà faftinis,
E se viod, che di me no vebbis dul,
Us sclafagni par Giò dug doi sul Cul.

Lamen-

Lamento
D'un Amante Innamorato.
Ottave.

Amor, crudel tiran, ce patiment
È cheſt che tu mi dàs di tant ſervì;
Ponchiè cheſt è il miò ben cheſt il content,
Che tu m'impromettes dopo il vaì?
Jo no no t'hai fat pur mai un manchiament
Di crudelitat no che tu nol pues dì:
Ah Traditor! la me ſincere feide
No meretave mai cheſte mercede.

Quand, ch'io credei d'eſſi vivat in puart
Ca la me Barchiè fur d'ogni travat,
Allor m'inaquarzei meſchin, ma tart
Che in miez dal Mar mi ſcialtai plui che mai,
Anzi cuſì dasìs fo la me muart,
Che a niſun mut ſcheangale io no portai,
Rot il Timon, e il vint a vele plene
A fracaſsà in tun cret la Barchiè mene.

Lu miò ben, lu miò ſtat, la me ſperanze,
Cujè, che in miez dal Cur puarti fradiade,
Cujè, che di bellezze ogn'altre avanze
Fin mo viars me s'è tant mortal moſtrade;
Aimè! cheſt al è ver, e non è ciànze,
Cuintri reſon jè dut affat mudade,
E par un briſighel dal cheaf lizen
Diſprezze l'amor miò perfet, e ver.

E tu

E tu Savinlu, Amor, tu lu patiss,
E tu mi lassis fa' un tal dispiet?
Si ben che viars di me tant s'incrudiss,
Tu no t'incuris nuje, o maladet?
Jo soi risolt biel Sol cun un curtiss
Di complasè il mio chiatiss Planet;
Jo mi trapassarai lu glutidor,
E cussì darai fin al mio dolor.
Jo murirai, ch'al no sarà cirot,
Ch'io virì senze te, vite me chiere,
Al sarà cause chel to volè giot,
Cu chel, cu ti vul ben, sarà sot' tiare.
Ti prei almanco quand che mi puartin sot,
Fammi chest applasè: cun qualchi amaré
Lagrime sulperand, ch'io tal perdon,
Dimmi: mal fortunat Mador mio bon.
Ah! Se tu no hay pietat sin, ch'io soi vis,
Speri, che la me muart tal fara' fa':
Jo menti ogni mal, io soi cheatis,
Ma fuars di jies di me tu hay di cheatà;
Tental pur ben a mens chel, ch'io ti scris,
Chel ch'ha di jessi, no pò mai manchià;
Tu hay di muardi i dez, aimè! di strizze,
E di rusats là, ch'al no ti puzze.
Orsù fai pur l'amor, dati bolà
Cun ogni sorte di Int, cun ogni razze,

Jo no

Jo no ter cont dal tuars, che tu m'has fat,
Jo ti perdenì dut, bon pro ti fazze;
Tu no mì vedaràs plui di Palaz.
Vignind a pass a pass cun tal boraz̃e;
Ti clarà fur dai Vòj ben cheste sfère,
Reste, ch'ò mur cumò: Reste Saffire.

Amore

Accidenti di cattiva Fortuna.

Fileno dimanda Consiglio

Al Signor Conte Giuseppe della Porta
Avvocato di Udine.

Canzone.

No ti vantà, o Sef, mai par Om costant
Di jessi Sprezzator dal Dio Bambin,
Che al Sòl fà, benchè puzzul Fantulin,
Vendette no di Frut, ma di Zigant.
Rabiosit è qual Cesse, e divaí miei,
S'al ti fore la piel no jess lu Sanch,
Ma al penetre in tes vissarij planch planch
Fin tant, che in miez dal Cur lasse l'asei.
Cui che dal mal d'Amor reste implajat,
Par vuarì de' punture dal so Stral
Lu suc potent dal Ditamo no val,
E io lu sai, che 'l provi, e l'hai provat.
Ma par jàti palès il mio discors,
La cause dal mio mal, ma in confidenze,
Se d'ascoltami tu avarès pazienze,
Speri impetrà dal to consei Soccors.
Or sint attent chel, ch'hai di racontà,
Istorie misérabil sì, ma vere.
Agonizant in Sen de Primevere
Stave l'Unviar l'anime par Spirà.

Jo

Jo vivevi a me Stess libar d'affiet,
E la vampe d'Amor no mi Schiâldave,
E se tal volte al chiânt Clio m'inflammave,
Non ere par amor, ma par dilet.
Placid ere ogni sum, ne mai pinsir
Molest amarizave il miò content,
E par no avè in amor guft, ne torment
Jo tignivi lis mans ju dal Jair.
Anzi videvi, se un appassionet
Vedevi fât Seguaz dal Rio Cupido,
E se incontrat avèj la Dee di Gnido,
No la chiâlavi; tant ervi svojat.
Ere il miò passetimp in Bosch, e in Grave,
Là cul miò Brach Quaij, e Pernìj chiattand, cerchiant
Se par schiampà la muart levin svoland,
Svolave il plomb, e il volator plombave.
In rive al flum sù d'un ombros recess
Insidiavi il Pess cull'eschie all'am,
S'al traeve al boccon par gole, o fum,
Al restave picchiat senze Process.
Tal volte all'ombre sot il miò bièl Tei,
E sù la Montiselle a giòldi 'l fresch
Sintat su d'un bancur, pojat a un desch,
Jo clamavi lij Musij a consei.
Euterpe mi contave, che Vulcan
Fazè une Ret, ma no par già Squal,
Ma parcè, ch'al vedeve il so' Rival
Marte, che a Vener veve dat in man,

No

No sai, se il Pistolèj, o altri impreſt,
Ch'a la veve in tun Steep ormai ſcroſade,
E par timor, che no la vej ſchiannade,
Corrè Vulcan, e ju ſpartì in tun preſt.
E cinquante ſlabuzzij mi diſevin
Traſpuartadij dal Crech in tal Furlan;
Cuſì gioldint paſsavi il Mes, e l'An,
Nè d'Amor ju tormens, pinſir mi devin.
Ma Amor credinſi di me diſprezzat,
Al mi chiàlà di brutis mi uardè il det,
E subit mi tindè un ciart Paret,
Alzà la Zueje, e io reſtai ſiat.
E di chel ſtimp in cà un no ſai ce,
Mi ſint in ſen, nè ſai ce chè mai ſei,
Ma abbandonà lu ſum, la gnot io vei,
E ſe io ſore penſand, no torni in me.
Schiampat è l'appetit, la ſet ſi part,
Ogni cib, ogni guſt, ogni content
M'amarize lu ſens, turbe la ment,
E no ſai ben, ſ'io ſei ſe vif, ſe muart.
La Chiazze me delizzie, e miò dilet
Plui no ſtracche il miò Brach chiar, e fedel,
Nè par vuajai cul miò baſton lu pel
Al ciule plui, ma al ſtà ai miei jij pognet.
L'ombre dal Boſch plui cupe è me delizzie,
La ſolitudine jè il miò content,
Ogni facezzie mi dà gran torment,
E l'allegrie in me cuarte meſtizzie.

No-

Nojose mi ries la compagnie,
Ogni divertiment mi dà fastidi,
E se io sint a chianta, se sint a ridi,
But dà foment e' me malanconie.
Clizie crudel, ah! Sì gar me fatal
Fo chel moment, e il dì, ch'io ti vedei,
E la me dolce libertat giardei,
Cause la tò beltat di tant miò mal.
E' ver, no'l nei, ch'all'amor miò chiàltai
Corrisponenze un tinp, e fòi gradit,
Ma in un balen pentide, e io tradit
Chiadei dal Paradìy, e no gecchiai.
E cumò poc gradit, e mal trattat
Mi schiampe, m'abborìy, e mi dispreze,
E lu misar miò Cur di tante asprezze
Patìy la pene senze avè gecchiat.
Ere in chei biei Voj splendor fatal,
Ch'animave la vite in tal miò sen,
Ma si ad altris vilpend il biel seren,
Saran lums de' me vite al funeral.
Des vosis dè to fazze il biel color
E chei blanchs Zesalmìn dal tò biel sen,
Sti altris dàn l'odor, a me il velen,
A lor tocchè il content, a me il dolor.
Che strezze bionde, anzi chiadene d'Aur,
Che tignive il miò arbitri inchiadenat,
Se altri Cur, fur che lu miò e' ten leat,
Compri la muart a me cul miò Tesaur.

E cu-

E cuſì plen d'angoſse, e di rancor
Vòi la miſare vite ſtraſsinant,
Altrettant infeliz, che fidò Amant,
Cauſe l'inſtabil tò crudel amor.
Se miri il Cil, io ſint qualchi content,
Parcè ch'io viod la sù ſplendi lis Stelly;
Lu Cil dal to biel front lis ha plui bielly,
Ma l'influenze lor è'l miò torment.
Se io viod la tiarre, io viod une gran plazze
Recamade di flors, cu meſtre il Prat,
Ma dal pregio plui biel nol viod ornat,
Che la bellezze dai flors è la tò fazze.
Se io viod il Mar, io sai, che chel produ
Blanchie la perle, e tenar il coral,
Ma in te to' bielle bocchie ſenze ſal
La perle, e lu coral plui biel vitu.
Se io viod des plantis un qualchi biel frut,
O vos, o zal dut pompe e di nature,
Ma ſe al tò ſen hai di mirà venture,
Jo zuri, che plui biel lu viod produt.
Se l'Ort, che Adam avè a coltivà, chiole
Veve doi tai Muliz, com' il to ſen,
Jo no ardis di di, ch'al fazè ben,
Ma il compatis ſ'al ju vole cerchià.
E ſ'al è cuſì biel chel, cu ſi viod,
Cè ſavà chel, cu viod nome il pinſir;
O savès pur incredul vulintir
S'all'avès di tocchià cui, cu no crod.

Ah!

pop.

Ah! che no soi nassut par tal fortune,
E il ben passat no comude il prisint,
Il pena, il sussira, dut buttì al vint,
E simpri lu mio Chian baje alla Lune.
L'Ancore de' Speranze è zà buttade
Ultim rimiedi dal vicin naufragio,
S'al no si plache il Max, il mio coragio
Plui no resist, e la fortune è lade.
Josef, se il to consei no me reperze,
Jual naf senze timon soi in alto Max,
Ma tu proviod Nocchier, bon Marinar,
Dammi tu ajut, e la me Barchie drezze.

Vedi Risposta a pag. 1466.

Addio

Addio.

Ad istanza d'un Amico.
In partenza della Nobile Signora Contessa Leonora Strassolda.

Canzone.

Bselle Leonore il tò partì confond
Il Cil, la Tiarre, il Mar, ogn' Element
E al sò prin Caos tàr, che ritorni il Mond,
Se cun te ogni ben tàrt, ogni content.
Jo plui no vedarai Apollo in Cil,
Che senze il tò vifless non ha Splendor,
Nè senze te produì tò il verd Avril
Fuèe in Bosch, jarbe in Prat, o Prat cun flor,
L'Inviar, cu mur, ha Primevere in sen,
Al Mond ritornarà senze Stagion,
Prif dal tò biel, sarà prif d'ogni ben
Par me dut sarà orror, dut confusion.
Il Zefalmòn emul dal tò biel sen,
Cu robave da chel lu sò Splendor,
Arfid si vedarà sore il Terren
Muribond a Spirà l'ultim odor
La Rose, cu Spontave all' Albe in brar,
Par rapì de' tò Fazze i biei colors,
Pallide chialarai, e Sech barar,
Bulle Spinis, senze fueis, e senze odors.
Senze l'ardor dai tiei biei Voj la Tiare
Mai plui no produrrà frut, nè verdure,

Ogni

Ogni chiose al Sconcert za si prepare
Lis Stagions, i Elemenz, e la Nature.
La Primevere il frut, l'Autun il flor,
L'ardor l'Inviar, il glaz darà l'Estat,
Il Tuch l'umid darà, l'Aghe il calor,
La Tiavre d'ajar, l'ajar di bosch plankat.
Par me Stavà il Sorelì all'Orient
Par l'Ecclitiche ò devant dacer
E se cumò tramonte all'Occident
Nassí lu vedarai dulà, ch'al muér.
Lis Stellis vedarai dal Firmanent
A trabocca dal Mar in tal profont
No podint plui ritevi il gran content
Di spieglassi cun chez, che tu hez in front.
Addio, và in pas! Addio bielle Leonore!
T'accompagni ogni sass un miò sussir,
E se in chiantà di te il miò stil l'onore,
Perdone se tant alt alze il pinsir
Ti doni pur il Cil cent mil contenz,
Và pur, feliz Ritrat dal Paradis,
E al to partì in tribut fra mil tormenz
Mil vitz Spandin l'anime ai tiei pis.
Muse o là? ferme il chiant, il plettro, il son,
Che par sì degn'ogget trop al decline,
Che cul silenzio sol, no cul sermon
S'adore, e riverès Deitat divine.

Il

Il Voto del Ragno.

Al Signor Baron Ottavio Jassis.

Regalanlu d'une Piezze di Formadi Asin.

Ottave.

Mande un Falcon Ragusi al Re di Spagne
In tribut, e pur poch all'è un Falcon,
Ma a Vo', che fais mangià senze Spiragne,
Almanco mandà un Formadi ch'al sei bon;
Ma la vuestre bontat, che qual lesagne
D'ogni bande si slargie, chiar Paron.
Riverit, pizzul don cun voli giestri,
E chialait il miò Cur, ch'al è dut vuestri.

Chest è un Formadi, che in Friul produs
La Mont d'As, e par chest si dame Asin,
Al si mangie a gran'tochs grues come Uvs,
E come la Polente il bon Feltrin,
E par chest quant'a me no si condis
Di là des Alpis in sul Fiorentin,
Che se vedessin mangialu cussì,
E' muraressin d'angosse il prim dì.

No sai, se vo'avès mai lette l'Istorie
Dal puar Ragn, quand ch'al sative fan,
Che ben è degne de vuestre memorie,
Vo' che avès ju Annai menàz par man.
Il puar Ragn, cu si' passè di glorie,
No piave dis Moschis in t'un An,

Par

nob.
Par no vivi cussì simpri di stent
Faze Vot di là a Rome il prim An Sent.
E rivat a Bologne ai fo Scrit,
Che un Fiorentin faseve un gran banchet,
E lui, ch'a si sentive d'appetit,
Viars Fiorenze subit batè il scarpet,
Credent il puar meschin di jessi ascrit,
E ang lui fra i Convitaz di jessi elet,
Ma nissun lu chiala, e dut smarrit,
Stè in l'un siz a osservà lu gran Convit.
Al diz, ch'al vignè prim un Plat di brut
Cevand com'un sfuei, cun dentri dos sopettis
Tajadis cu la plane in zentil mut,
Penzis come in Friul son lis scaletis;
Che usin cussì in chel Pais cornut
A Chiase sò, ches razzis maladettis
Ma a Chiase d'altris, Vo'l saves, Paron,
Se sglonfin lu bultrich com'un ballon.
Al fò puartat da quattri su lis spalis
Un Pizzon graj in taule, e ben rostit
Cui cheole i pis, e cui cheole lis alis,
E diz evin a taule in chel Convit,
E cui cu no i tocchià si strenzè in spalis
Par maravee, ch'al fos si prest finit,
E un Cruicciardini, ch'ere alla man gestre
Mettè in sacchette i vuès par fa mignestre.

Al

Al comparì dasspò un Plat real
Cun un quart di Chiapon ben regolat,
Che si podeve just paragonal
A une farcadizze in miez un Prat;
Pareve un Veseul cul so Pivâl
Dut cuviart di savorz, e dut platat,
E par partilu in diz, ch'erin in liste,
Mandarin par Marchetti Anatomiste.
Vegnì po un Plat imperiâl biel gnuf,
E lustrí, ch'al pareve just un Spieli,
Cuviart d'une Frittaje di miez Uf
Grande, che un fonz pareve di Chiavelí.
Un tal di Poggibonzi fat da gnuf
Ch'al chialeve Tabac in Taule, un Vieli
Al dè un Starnut, ch'al parè just un ton,
E al sofflà la Frittaje fur dal balcon.
Quartarin dasspò Past tre Fenocchiez
Su d'un Bacin, major d'une Mezine,
Che in chel Paiz riessin tant perfez,
Par cui cu patis flaz, o mal d'urine.
Ma i Fiorentins par stà dal morbo nez,
Fazin diete la Seve, e la mattine,
E han par chest chel maladet lor us,
Che par no là dal cuarp stropin lu bus.
Il Ragn, cu ere l'un piz d'une Chiadree,
E vidint de Frittaje il gran portent,

All'

All'inarcà lis ceis par maravee,
E s'chiattà dut legri, e dut content;
E vingraziand San Pieri, e Sant Andree,
E dug i Sanz che son sul Firmament
Senze plui là di lunch tornà al Paìs,
E contà il gran miracul ai sèi Amìs.
Legri d'avè chiattade l'invenzion
Di fabricà une Ret fuart, e sutil,
Che piaìs ogni Moschie, ogni Muson,
E dès alla so fan perpetuo esil,
Che prime a nol saveve, guar minchion,
Fa la sele, nè manco filà il Fil.
E fà chel vel ch'al fàs tant sutilin,
Be Frittaje imparà dal Fiorentin.
Chest'è l'Trovie, e se è je frolisse
Perdonaimi, Paron, ma però vere,
E l'hai giavade dall'Apocalisse
In tal lèi Bertoldin just l'altre sere.
Credile vere, o nò, io no vuei risse
Cun Vò, che dal miò Apollo ses la ffere,
Olemi ben ch'a no us coste nuje,
Fin che sin Sanz gioldìn cun Alleluje.

Lettera

Lettera Famigliare
Ad un Amico Notturno, cioè
Al Nobil Signor Conte Girolamo Savorgnano.
Si lamenta l'Autor de troppe spese che
guarte il sta a Vignesie.

Canzone.

Jaroni chiar tu sès lu miò confuart,
Jo ti soi obleat d'un quart di vite,
Chel to Vin, o sei Zonte Ermafrodite
Mi dà la vite, e mi cheol alla muart.
Lu dolz mi lenz e lu recent mi ponz,
Lu Moscatel m'imbalsame il palat,
Mi sborfe ju budiei, mi torne il flat,
E par vuarì il miò mal, ben spess mi onz.
Ji zuri alfè, e non è cerimonie,
Che il Cavìar, e la Renghe, e'l Salamon
M'han mittut in salmuerie lu Palmon,
E trincarès cul Bruche di Sassonie.
Jo prei Giove, che cun buine ciere
Chiali simpri che Vit, e quand che ha cecchie,
Mai al no i fisse adoès, s'all'ha che pecchie
Di patì di renelle, o mal di piere.
Jo prei il Cil cu stei simpri seren,
Nè che mai al patissi dal Madron,
Che quand, ch'io sint d'Estat a venzi il Jon,
Mi par di avè tal stomi lu veden.

Sei

Sei benedet chel nestri Basavon,
Chel bon Vieli Noè prim cerpidor,
Cu plantà il len cu dà chest bon liqueor,
E cui cu n'ha chest An, è bon paron.
Jo par me soi de bande dal Prescit
Nasrut par no avè ben mai in chest Mond:
In tal Mar dai malans soi al profond
Ruinat, tempestat, io soi bel frit.
La Tempieste m'ha chiolt lu Pan, e il Vin,
E ogn'altri ben m'al chiol lu Sess tiran,
E po lu Carneval dal Vinêzian
M'ha dàt lu rest in ultim dal Carlin.
Jaronì io ti disevi: alin a chiase,
No stin chenzi a strazzà Scuz, e Zecchins,
Che se no'lin davor chesg Cervelins
Savarin po' dispò di cè, che nase.
E poste, e dai, e zive, e sù, e jù,
E spend, e spand, e Ozare, e Ridut,
E compre chest, e chel, e fai di dut,
E cè vino vanzat po e iò, e tù.
E no' quarz biaz chiazzaz in cove
Lavin spess a durmi, e senze cene,
Quand, che i altris svuzzand a panze plene
In tai bagorz, che pur maje nus zove.
Cumò ju Servitors vuelin Salaris,
Si i vul dal Comparadi, Pan, e Vin,
E ven maladet no chiante in tal borsin,
Spaseiz su la Sale, e fàs lunaris.

Se

Se avèj chei pos dal nestri Camarade,
O almanco, che chei qualtri cafpettons,
Ch'io hai sintuz, par viaz, fossin daplons,
Anchèmo' tornarèj in chiarezade.
Quand, che iò m'impensi di chel puar Lacche'
Cu zuee cussì ben di scapelot,
E cul Cul in tal sit al dè un gran bot
E rimandà al Paron lu gramarcè.
Par fa vedè, ch'al jere un' Om da ben,
Cul Canevin fazeve la vendette,
E cul Fraschet tocchiave la Trombette
E'barbe dal Paron cul Pergolen.
Chel Antonio Romano tant galant,
E l'altri Antoni miò cussì perfet,
Nè sai qual sei di lor chel dal Porchet,
Ma se un l'è minchion, l'altri l'è furfant.
Che Massarie mundite in che Cusine,
Che infin ju Lofs avarèj stomeat;
Brio! sà quang Pardilivj, ch'avin mangiat
Lefs in che Verze, che jere cussì buine.
Lis nestrij Patolonij disperadij
Chiantavin par disquiet la falilele,
E fruavin lu Mocul de chiandele
Prime, che in jet si fossin dispiradij.
Une diseve: crod quant a di mè,
Che lij Paronij vebbin chiolt a nolo
Chel puar San Lyche, e chel San Zanfpolo,
San Zangnisostomo, e chel San Moisè.

Sim-

Simpri ogni sere Opare, e Ridut,
(Sesu Signor, veramentri a pensale!)
E no stin simpri in Chiase a moressale,
Nè mai lin a niò, lor vàn par dut.
Che mocule di Puart, chel Sbriduass
Saltave ri difint: Soreli chiavi,
Vulin biel Soli chestì jeni amavi
Lassin di li Pavoni, e lin a spass.
La trave, che l'antifone sentive
Ogni dì di sfrisà, e bastonà,
Rispuindeve, no olsi, ch'hai d'assà
Cun un cervriel, che nissun Diaul i vive.
E no', che stant in jet, chest badaluch
Sintivin ogni sere, e chesg lamenz,
Senze podè durmì stevin pazienz,
Tirantsi i Voj a scur chialant in cuch.
Lassin stà lis lagunis, no lin là,
Che chel ajar par no'è masse gnues,
Chel umor sals al rosee sin sul vues,
E cui cu no lu crod, lu provarà.
Paroni la me Muse incresemade,
E'no pò plui zujà, tant è jè flacche.
To la torni in Parnas, ch'a je biel stracche:
Addio, vuelimi ben, chiar Camarade.

Invito

Invito

Al Nobile Signor Conte Girolamo Savorgnano d'andar a Cerviz con il Rdmo Signor Canonico Ferrante d'Altemis. Monsieur.

Canzone.

JAroni i Rusignui dal mio Boschet
A i han biel petat man al Sivilot,
E vàn provand un biel Madrigalet,
Al tò avvis chi recità al prim bot.
Mesre Ferrant, che lest all'è il Fiaschet
Par sborfà chel sò Nas a bech Frisot,
Ogni Ucciel si sfadie di prest là in mude
Par formà un biel concert e tò vignude.
Un'Oparete, cu farà fraccàs
Si pregarin de Salve i miei Cantors,
La Lore, e la Cuvril faràn il bàs,
La Graje, e la Badascule i tenors.
Lu quintr'alt la Pojane, e lu Cagnàs,
E ju soprans i Tarabùs sonors:
L'ultim sarà lu Cuch, cul chiant divin,
Che fra i altris par just Margaritin.
Sarà un'Orchestre di grang Virtuos,
E lu Cervì sunarà lu Chitarin:
La Crazzule il Liron, e'l Crot malòs
La Viole di Giambe, e lu Violin;
La Spinette lu Farch, se ben mendòs,
Ch'a nol viod senz'occhiaj nang da vidin;

E po

E pò ure Trombe cu pasarà dut
Sunarà d'Apulejo il Nemalut.
Camerade ven vie, ti faj l'invit
Ma pero', tu m'intinz? cu la Parone;
Che senze je dut sarès dissavit
E lu Vidiel mi parares Carbone:
Tu vedaràs lu mio Cuenz florit,
D'ogni color cu i plàs alla Persone;
Ti spietti senze fal cun cur costant
Ma mene anchie cun te, lu bai Ferrant.

Volevi di Pre Ferrant
Licenze Poetiche.

Cuvèz li X. Maggio 1646.

La.

Narrazione particolare sopra un Caso succeduto.

Ottave.

All'arme, all'arme, a vo' cumò da bon
Che la Vuerre a Chiaurià a è impiade:
Chel gran Chifchiel è dut in confufion,
Che il Cuch cun fiei Nevor, all'ha chiattade:
Cui dà di man e' Forches, e cui al Sponton,
Cui vuje lu Roncon, e cui la Spade:
E fe Ciò no nus jude un di chefs dìj,
Tas gos in chel contorn savan di vìj.

Infin'ore son prons alla battaje
Prè Batifte, Peloe, e Manavin
Butti Pantan, e'l Fi dal gran Zagaje
Il Verd, chel dal Chiàvgnel, l'Om di Cattin,
E ogn'un guide une truppe di Canaje,
Cu emple di terrov ogni Vifin:
E anim d'ogn'altri al marchiè Galeot
Che in pì de' Trombe al tocchiè il Sivilot.

E par soccors di chefte grand'Armade
Si Spiette chel terribil Javràn;
E zà si dìj, ch'al sei mittut in Strade,
Parcè che'l Nàs si viod sui Cuei d'Archian;
Anzi mi pàr, che dand une renzade,
Ha fat cagà di jauve un puar Villan:
E l'altri dì fo' dit par maravee,
Ch'al vèj sturdit un Muss c'une Covee.

Ogn'

Ogn'un stà preparat al sò Quartir,
E stimpin vigiland a chel cu occor:
Il Cuch ten ben vuardat il Gobbo Ustir,
E al persse di salvalu là dal Tor;
Chei altrij e' mi zuvin, ch'han finstir
Di vedelu rustit dut su pal Tor:
Ma quiş d'ogn'un sarà a paragon,
Fidvi chel gran Soldat, cur di Leon.
Cheşt è un Infant di cuşi gran valor,
Ch'altri non è ce dì in cheşt Paìş,
E Giò nuş vuardi, quand ch'al è in furor,
No si stavès sicurs in Paradiş;
Cheşt sol combattarès cun cent di lor,
Quand ch'al cruşte cuìi ding, ch'al sbat ju Piş:
Anzi non è tros dìş, che in Prà zoriş
Par fuarze al chiolè i zez a un Luss-catiş.
Dall'altre bande sarà quintri il Cuc,
Chel gran Soldat, cu è stat in Alemagne,
Chel, cu in pos dìş al volè fa cruc,
Par no si slontanà trop de' Lesagne:
Cuşthui, si ben ch'al par un Mamaluc,
Quand cu ven l'occasiòn, no si sparagne:
Ogn'altri dì a quakh'un al romp la muşe,
Spedogland il Braghèr, cu fò di Bruşe.
E un sò Fradi al ha par Camarade,
Cu combattè tas fuart cheşt An passat;
Om, ch'al sinti, al stà tas ben d'Entrade,
E a fuarze di negozi al è slargiat;

Anzi

Anzi il Miedi Andriùz me l'ha contade,
Che dez feridi lui l'ha medeat,
E il Giroi la conferme a cui cu vul,
Ch'a i dè trè bolli là dal bus dal Cul.
Napolì sol in miez stà ben vuardat,
Par osservà lu fin di chest portent,
E fra doi cagadovz stà rinserrat,
Par miei schivà lu corz di chest Torrent;
E parcè, ch'al è Om ben sperimentat,
In ogni occasion, al stà singri attent,
E pronz al ten Soldaz mil e cinquante
Rolaz sot il fazzul di so Sùr Sante.
Chei quarz Predi stan in Orazion,
E prein Dio, che la mandi buine:
E a cè, cu è cause di chesta Custion

.
.
.
.
.

In summe l'è ridot chel Chiaurià!
Lu spavent dal Friul, e lu terror:
Se vedessi chel Guch a cimià,
Al fàz cagà in braghessis miez culor:
Al no farès mai fin, cu colpettà,
E di velen giardut al ha il color:
Di zà vrbat in spuanquaz dut chel Chischiel,
Se no fi juste presst Sun chest Effiel.

Ma

Ma dovarès qualcun par compassion
Procurà di sedà chesg grang rumorg,
E fa cagar un poc de diferezion
Chei spaventòs, e furiòs Signorg:
Se savràn no fòg in le Temon,
Come ch'al ha il prin luc tra i Senatorg,
Vorrèg, che lur diseg: Sinhit, Patrong,
La Guerre no è par Nò, ma pai C....

Cinga.

Cingaresca.

del Sig.r Co. Per le Nozze Caporiaco.

Canzone.

E' Un Arbolat cu dis
Che fin dal trentesis
S'ha di vedè
Chiossis, cu han d'appare,
E fa Stupì duquang,
Fu pizzui, e fu grang
Umign dal Mont.

Custui al fas un cont,
Che senze dà Spavent,
Si vedarà un portent
Fas bestial.

S'ha di vedè un Nemal
Cu je tra il Nibli, e l'Zufs,
Ma l'ha un poc di Catufs
In tal cimià.

Custui s'ha di marida,
E chiolt une Polzelle
D'Etat un poc provette
D'Agn cinquante.

Tante legrezze e tante
Si sint in chel Pais
E jar, ch'ogn'ul al dis
No vedè l'ore;

Di

po.
Di vedè chestè Signore
A splumà chel Ucciel,
Che par no jessi biel
E i disin Cuc.
Chest puar Mamaluc
All'ha tant Sgiarpedat,
Ch'al fin all'ha chiallat
Bulà fà nit,
E cusì spelucchèt,
E disin ch'al ul fà
Stupì dut Chiaurià
In tes Sos Cenozzis.
Di zà s'emplin lis Cozzis,
S'infondin ju Butta,
Ai Chiappons, e Bindiàz
Si tive il Zuel.
Savà Scrove, e Purciel,
Chialzons penz quattri dez,
Cu faran tirà pez
Tai cu Chialderis.
Savà po un Zei di Buerris,
Ballothj alta fin
Cun dal Formadè Sfrin,
E de Cajostre.
Si fasà po une Giostre
Tra trè, quattri Giostradors,
Che fasà dug i Siors
Vadin a tor.

Panfi-

Panfilo il prim cù cor,
Bruse, e Napolitan,
E i tre presins saran,
Come stà il gat,
Il prim sarà un Comat,
Seond un Freulìr
Masgalan il Braghìr
Sarà di Bruse.

E dopo, come s'use,
E si farà un ballet
Devant, che là in tal fet
Ju Siors Nuvrì.
Al husor di tre Stiz
Companirà Catlìn,
Vistude di Turchìn
In tune Zaje.
La Donne di Zagaje
Cun un Uffel in man
Come un flor Manboan
Sarà Seende.
La tiarze bielle, e monde
Sarà la Marcarine,
Che par gati d'urine
E và in Bavelle.
L'ultime la Chiargnelle
Là Morose dal Spos
Vignarà di nafos
In tune Scemple.

vadin

Dopo

Dopo dade l'emple
Ogn'une al sò sacchet,
Si farà po il ballet
Des quattri Damis.
Al lusor di trè flamis
Di Selear ardint,
Fazind slargià la Int
Comparirar.
E chestis e' saran
Su d'un Chiar trionfal
Cuviart di Soreal
Cun trè Oratovs:
E chesg saran Signovs
I prins di chel Consei,
Ch'han sove ju Uffiei
Il Magéstrat.
Dopo vè ben laudal
La Nuvizze, e'l Nuviz
Plovaran Pitinis
Par ogni bande.
Un' Armonie ben grande
Par duit si sintirà,
Che Calisson sarà
E Sivilot.
Che tocchiat un biel bot
In Francese maniere,
Farà la chiósse nere
Un biel chiank.

No

No sai se par inchiant
Si sintarà dal Cil,
Vignind in tal Curtil
Un gran vumor.
Rappresentand Amor
Sarà Napoli nut
Su un Coul di Palut
Bendat ju Voi.
E Rracujant Pedoi,
Tirand e pez e ruz,
Farà vestà dug muz
Di maravee.
Taccat a une corea
Pendolarà da bàss
In luc dal sò Tarcàss
Sarà un Codar.
Cu la gonte d'Rizzar
Lu Stombli in gid di frezze
Taccat a une Chiavezze
A lunc peat.
Chest Amorin gravbat
Sarà ju Voi bendat
Cun un cenglon ben vièn,
Cu fò di Missar Pièri
Il Carrozzir.

In

p. 24

In derision di tre Donzelle di San Daniele Margarita, Filamena, e Marcandala.

Al Signor Cavalier Fra Cèro di Pers.

Canzone.

CHiar Apollo monte in Serpe,
Pare in cà cul Caretton,
Chiol cun te me Agne Euterpe,
Ma che vebbi il Canachion.
Febo sglonfini la vene,
Ke chiantand vuei esaltà
Margarite, e Filomene,
Marcandale vuei lauda.
Fai chel cont, che seincles trè
Cu volevin chel Meliu,
Ma se d'Aur no si po avè,
I davin un biel Raiu.
Chel, cu'l Zudij vorrà fà,
I farin un'Epitafio,
E se Zudij no vul stà,
Zudij sei Mestri Caresio.
Marcandale je graziose
Tant cu sei ogni Salsiz:
Margarite e je vezzose
Dal color dal Ritiniz.
Filomene e je garbade
Tant che fos nassude a Trep,

Se

Se a je Sole, o in Camarade
E dijera abaud il Creg.
Une chiante, l'altre balle
Filomene il Son i plàj
Se Sunant il gajs e' falle
Seij Sclet a Stroffà il Nàj.
Marcandale la to' grazie
Di dolezze mi confole;
Ma ben Spes par me difgrazie
A mi' muf la Cagarole.
Margarite ha gran vigor
Del to' brio Sove il mio' Cur
E Sospiri par to' Amor
Di devant, e di daur.
Filomene tu il mio' ben,
Jo par te Soi Singuri Martar,
Se ti' avej in tal mio' Sen
Vorrej fa Cremor de' Tattar.
Tu hajs de' Venere il Sembiant
L'altrij = Pallade, e Feunon;
Jo a che darej il vant
Che cuviart ha plui il Rognon.
Ma Caraffio la Sentenze
Fa pur tu de' lor bellezze,:
Da Cupido a te licenze
Di lealij pe' Cheiavezze.

in
Alf-

Risposta dell'Autore a nome del Signor Agostino Cagnoiaco al Signor Carlo Brazzà come nuovo Poeta.

Canzone.

Cumò sì, che imparì a vivi,
A vedè che un Cavalir
Di Poete vul fà il mestir,
E nol sà, ne lei, ne scrivi.
Cheste chiosse stà di fat,
Che vo' ciàrt no avèj studiàt,
E'l Tass pood anchè imparat;
Ergo dunque vò ses mat.
Alla fè, che jè ridicule
Cheste vuestre freneſie,
Jo us viod fradi a là vie,
E' glui lunge in te Canicule.
E se a cas diſ alch di biel
No' savin, ch'al ven de' man
Di chel mestri Crazzian,
Cu muri senze cervriel.
In chel vuestri biel raccont,
Cu no diſ nuje di ver,
Jo favelè di Ancer
E fàs Zudij dut il Mont.
No savesso, che in Parnas
E no entrin mai minchions,
Cun chei vuestris petolons
Oh ce odor! daimi dal nas.

Chei

Chei Stramboz che simpri fais,
Cun chei Viarz di' musulin,
Un lunch lunch, l'altri tantin,
Che ju Strizais, ju zonchiais.
Vo' dais titul di' Chianzon
A chei vuestris Madrigai,
Bi' pur miardis di Criai,
Cu no puzzin, ne! sàn bon.
Ma sintimi in fe d'onor,
Che vs vuei dai un bon consei
Lait al Pascul cui Purciei,
Che sarès bon rimador
E se in fa qualchi viarset,
Vo' chiatais qualchi tartufule,
Fais di subit la barufule,
Bi Chianaize un biel lazzet
Là Savin, che in tal di' mal,
Vo' riussis ben par nature,
Leis ai altris la ventura
Par no guardi il Chiavedal.
Ma sintimi, chiar Paron,
Cul pensa di' Sciviri ben,
Si stimaisi un biel inzen,
Ma sarès justo un buffon.
Veramentri gran vivezze
Ha che vuestre Chianzonete;
Chiatait là ce biel Poete
Bi mena a bevi in chiavezze.

Ce

Ce brei Viars faz alla mode,
Cu no valèn doi pistachs,
Sonaì Viars, o pur madrachs,
Ke no han nè chiaf, nè code.
Ce misti che volès fa'?
Sès mat, o inspiritat?
Ma se sès mal intopat,
Faisi almanco seonzurà.
Oh Signor! Gui ch'ul Savè
La biell'art dal Poetà!
Imparait a cumpinà,
E pò a scrivi l'A, B, C.
Chest non è misti d'alochs;
Se scrivessis dut un'Am,
Mai Poeta us Shmaran,
Ma plui presst un sclapp zochs.
Ma lassin pur là da part
Chestij flabij, e vuei di'
Se volès stami a sinti'
Senze burlij, e senze art.
Non è part de' Cavalèr
Sl'di' mal de' chest, e chel:
E se ben vès poch zervièl,
Tralassait pur chest misti.
Chei Proverbij cusì soz
In che vuestre Chiantzonette,
Lasse nanchè un Frut di' tette
No direès de' tai Stramboz.

Ma

Ma sintìmi, us al diş planch
Par vuarì di chest umor
Faisi fà pur un Strettor,
E giavà ben ben dal sanch.
Se il furor po us inflamme,
Vo' podes chest Mes d'Avost
Imparait a vuestri cost,
Refreschiàsi cu la Grame.
E se pur us covente alch,
Tockiait il pols, vedèt l'urine,
Ofreait la Paladine,
Mandarai lu Maresçalch.
E cun chest us vuei lassà,
Re io soi Stuf di vò, e di me.
No us vuei nanchiè ringrazià,
Ma vo' dimi gramarcè.

Al Signor Cavalier Carlo Brazzà.
In Riposta d'una sua Satira.
Ottave.

Si vitiri il Petrarche in t'un chianton,
Si siavri in t'un avmar Torquato Tass,
Dante no'l stimi plui nuje di bon,
Il Marini l'è restat un babuass....
Il Cavalir di Pers è un gran minchion,
Il Testi, ch'al si sguindi pur abbass,
Che dug insieme no ju stimi un Ug
In paragon di chest Poete nuf.
Và attor une Chianzon fatte da fresch
D'un ciart Autor Poete di Campagne,
Ca l'ha abbozade, quant a me sul desch,
Parce, che jè sul là jusp de Lasagne
E no è nè in bon Furlan, nè in bon Todesch,
Se ben che in tal di mal no si spavagne,
Imitand l'Aretin, vuei di San Pieri,
E pur no l'è passat mai tu Saltrievi.
Chest Sior vorrès di su tu so concet,
E sot cuviarte qualchi barzelette,
Ma sint a di di chei, ch'han intellet
Ch'al ha plui dal Minchion che dal Poete;
Al dis ch'al ha studiat, e ch'al ha let,
Ch'al quarte Bertoldin in te Sacchette,
Ma al fas dai Viars, che son lunchs pur assai
En fas anch di chei, che no vivin mai

Al

Al si vedeve ben che di Santat
Al jere Spiritos, e tay vivaz,
Lui in miez'ore al si chioleve di pat
Ot dauz trente Pitrinz Scussaz;
All'averès in t'un pisvard di Criat
Cutuardis Panoglons disgragnelaz;
Sintit s'al è un inzen cu mia ha par,
Ch'al imparave latin su d'un Morar.
Finit po i cors dai Studiz, risolut
Di volè fà par Mar un tronc viaz
Al s'imbarchià, ma si chiattà pintut,
Ch'al no veve la More di Baraz,
Rauuardansi ben spess, ch'ere pasrut
Par vie di chel gran frut cuin gran solaz;
Ma alfin si consolà entri di se alquant,
Ch'al vedè la Carobule in Levant.
Arrivat sot Alger po alla Vneve,
Lui fazè provis di valor tay grant,
Al fò lui prim a chiolì la bandeve
A un Moro, ch'ere muart vot diz devant,
E po' Atracchezze a cene po la fere
E' difin, che cinch pans mangiò in t'un quant,
Ma si mazzave culor come Paruzis,
Che anchimò su liz onglis ha liz scuzis.
Terminat chel conflit, e chel assedi,
Si ritirà viaz Malte cul Armade,
E al stomenzà a strobegà il rimedi
Di fà viaz Chiase sò la vitonade,

P.S.P.S.

E chiolind une Barchie par mio credi,
Imbarchiansi sun che li mettè in strade
Ma ad mi par, che par quave stat pal Mond,
All'è lat lunch, e l'è tornat tarond.
Arrivat jo alla Patrie in ben pos dis
L'è fat d'un favellà tay ters, e biel,
Tant al cicave, che ben spes ju Amis
No savevin ce lengaz, ch'al ere chel,
Ma Gio'l volè, che no passez tros dis
Ch'al tornà a inzuppelassi in tal vistiel,
E recitand di Settemane un trat
Al si scolà in poch temp come un Quajat.
Par fà vedè po la sò garbatore,
Ch'al ha acquistade chest garbat Signor,
Cun chel so chiamineà cit faj figure
D'un Razzat d'Indie quand ch'al và in amor,
Banfi a d'intindi, ch'ogni creature
Restì ceade dal so gran Splendor,
Che alansi tant, ch'al jòr, come ven dit,
Il Brò d'Amor vistiel di Chealzemit.
Alla fin al si ha dat e' Poesie,
Credint d'acquistà qualchi gran Non;
No sai s'al sei furor di freneSie,
Sai bensì, che Lui sà raje di bon.
Ma il disi qualchidun par cortesie,
Se chest al è un d'ogni minchion,
Che a dilla jo sul Sodo, e senze baiz,
Al riuscis come un ver Rhes a Quais.

Pasquino

Pasquino, e Marforio.

In occasione d'una Questione insorta tra il Signor Conte Francesco Valvasone, ed il Sig.r Co: Antonino di Prazzano con il Sig.r Dottor Bortolussi, perchè rifiutò una Dama in una Festa di Balle, la quale prima esso rifiutò Lui.

Ottave.

Pasquin al m'è saltat in tal romor
D'Armis, e Cavalers volè chiantà,
Di Duchis, di Marchès, e d'un Dottor,
E dei bravers, che volevin fà,
Dai feriz, e dai muars, e di culor,
Che lauch a Siò e là pueden contà,
E di dug chesty Poleni io fàj un fass
Par podè cul miò chiant fà un gran fracass.

Dut è, che la me Muse Strupiade
Nò si smarissi in miez a chest chiamin,
E che vidissi a fà qualchi Battade,
Nò si vodi a smiardà dut il Martin,
Ma soccorile tu a mieze strade,
E dài dal flat cun un muzul di Vin,
Acciò, che puessi anch'jè cun un cur fuart
Resistè fra il terror, e fra la muart.

Tu vavàj za savut la gran Questiom
Tra il Bortolus, e l'Ducke Sant'Ochià,
Dal Cont di Nimis, di chel gran riccon,
Che dutte la Città al fàj trema',
E dug insieme e zuvin cospetton
Si volè struzzià, copà, e mazzà,
E infin cuchò a chiaminà par Strade
Si viod la Int duquante s'javentade.

E han

E han armat duquang i sieu Palaz
Cun Arcabuj, Pistolij, e Canon,
A sì viod ne lij quarlij ciaza mostaz,
Che a chei cu pazin faj schiamgà 'l Giron,
E'l Dottor ha zettat quattri libraz,
Cu i' fazin sentinelle ad un Balcon,
E'l Spiette armat di Forchie, e di Badil
Dut il Comun de Ville di Vacil.
E un so Barbe ha di guidà l'Armade,
Vistut duquant di blanch, e di ravoss,
A chiaval d'une Musse ben ferrade,
Ch'al compezà in Zardin chest Mez d'Avoss;
Par Cagorai di chestbe gran Brigade
Al sezà il Podestat, il Brick, e l'Oss,
Che par jessi Paring dal Sior Dottor
Son risoluz di fai chest grand'onor.
Ju Duchij, e i Marchez stant sull'avij
Par podessi pazà di chest favor,
E fazin avisaz duquang i Amij
Acciò, ch'a corrin prest in ajut lor,
Ma s'all'è ver pero chel cu li dij,
Al si dazà prest fin a chest rumor:
Che'l Dottoraz ch'al vul salvà la panze
Al confesse par dut la so' increanze.
E veramentri fo une bruette azion
A rifudà che Bame tant garbade,
Se ben ere pacchiat, ch'un tal bocon,
Vèz tocchiat a che bestie buzarade;
Ma mi stupiz dal Sior Cont Valvason

Cu

Cu no i chiazzè in tai flancs dutte la Spade,
Che le doprale in t'un tal càs no'l vul,
A le pò ben pettasse là dal Cul.
Jere une volte il fin dal Cavalìr
Cenzi la Spade par amor de Dame;
Ma cumò no sàn fà altri mistìr,
Che di menà la lenghe in pi de' lame;
Faressin miei custor chioli un Braghìr,
E lassà che pal Mond corrèj la fame,
Che lor no sàn difendi altris resons,
Cù ches, che si ricerchèa ai siei C.....
Lis chiosris stan cussì in sin cumò,
Altri no chiol di miez cu'l Pan, e'l Vin;
Ma vuei sparà in te bontat di Ciò,
Che cheste Vuerre sortirà un bon fin,
Parcè, che a dille justte fra di nò,
Ancg cheseh bravàz, no valin un quattrin,
E zà par dut Friul e lu sàn ben,
Che si son avodàz a San Fratten.
Pasquin, no'l dei, che sin Unign di pàz
Ulìn salvà la panze pai Melons,
E lassìn, che si mazzin pur chesg bràz,
Che io no pensi un pel dai miei C.....
Ma chel che plui mi dul, e mi displàz
Al è, che par amor di chesg poltrons,
Al sarà ver pur trop, chel cu si dis
Ch'al piardarà il concet dut il Paìs.

In

In occasione, che la Sig.ra Contessa Olimpia Moglie del
Signor Conte Girolamo Savorgnano fece dare un'Ar-
chibugiata alla Signora Contessa Livia Antonini.
del Signor Conte Federico di Zucco.
Celeberrime Homine.

Canzone.

Fedrì, menand la lune, iò stevi in fuars,
Se iò ti dovevi seriv, e pò in ce muet,
E cussì briel pensand hai risolut
Lassa la Prose, e saludath in Viars.
Che quand ch'al si fevelle cun soggez,
Cu han Capadocie, e grand inzen,
Chel cu si dij, bisuegne dillu ben,
E vuerdà di no dà in tai vicoz.
Che tu seij Letterat, iò zà lu sai,
Istorich, Filosofo, Teologo,
Creograso, Gramatich, e Astrologo,
E in tal tò chèsf stà dut Merlin Cocai.
Ma se pensi al Viaz, che avèn zà dij
Fàt e tu, e jo, e cussì vistos,
Nòme a pensalu iò mi fòs la Crós
E pudèn dì, che stèn nassuz in pis.
Chel Bucefalo cussì insipitàt,
Che cui Baldùs chiàmiat veve il Caron,
E anchèmo s'impàr sul mio Scuffon
Duttis lis bellis là ch'al ha starràt.
E chel Chiar trionfal cun tant decevo
Tirat dai Ippogrifs cun chei Sflachioz,

Che

Che dal gvar gust al mi vigni il Sanglòz,
Ma no parevial just un Bucintoro?
Int, cu nuy vedeve a là par Strade,
Gredevin, he dal Cil fòs distendut
Apollo, e cul sò Chiar cà jù vignut,
He l'Ecclitiche so vèj bandonade.
Ma no credi Fedri, ch'al sei Hest nom
D'Ecclitiche un Salfiz, o une Lupanie,
O di chel Graut cu mandin di Cevmanie,
Ch'a no l'è ver, tal dij di Cralantom.
Heste è une Strade, ch'al fòs ogni dì
Missar Apollo, quand ch'al và a Solaz,
E quand ch'al è ben Strac si bulte in braz
A Teti, e po la gnot al bolte lì.
In tant no sin pasar su la moschette
Ai Colachs di Frizzàn senze sconfitte,
Stevin quarantade vie zà la gurcitte,
Podin anchie pur fà la faolette.
Fidri chiol lu consei, che tal dor bon,
Ven cà jù a stà cun nò pur dai rumors,
Lasse stà chei Soldaz, chei mazzadors;
Rumores fuge dij il bon Caton.
Si viod, ch'il Mond al và dal mal in pèz:
Cumò lij Donnis fazzin patafà,
E i Umign stàn in pàj, stàn a chialà,
E lor menzin intant lu Pistolèj.
Ma ió ti zuri ben di quavàz,
S'ió fòs Zovin, e fòs Imperator,

Vorrèj

Caridorn se

Casar

Vorrès fà une rassegne di custor,
E pò mandalis dultis a Moncà.
E senze Bombis, senze tant Canon,
E non occorrarès a fa lu brut,
Che i faressin ben lor sbassà lu chiàf,
E lu faressin rindì a discrezion.
Ma jò nò vuei savè pluì nuje di Vuere,
Che lu Melon al è ben semenat,
E lu Sparch com'un Stech al stà tirat,
Fidrì ti Spiétti; addeò, e buine sere.

Sore

Sore il Previer dal nestri Publich essind Rattador.

Canzone.

A son passaz e vòt, e quindis dìs
Intant, che sin ridus al Magistràt,
E dut chel che sin cumò vin operàt,
Mangià, bevi, e al fùch schialdassi i Pis.
Colge nestre non è, ma di chei ben,
Cu no mandin la Polizie a rattà.
In chest travais m'è stade a consolà
La me Clio Furlane: Prò i dei ben.
Jo dìs a consolà, parcè finìt
All'è il Sacchet, e sin all'Alleluje:
Mè dall'ars nestri Publich Speriùn nuje,
Ch'all'è fuars plui di no' sùt, e fallit.
Fidvì tarroche, e stà cun gran torment,
No avind di cè jajà plui la Puttane:
All'è risolt trè dìs par settemane
D'investì chei, ch'al chiolè a cinch par cent.
E Cech, cu si recuarde dai siei Brachs
Vedint chestis Zornadis cussì bielis,
Romp cu la pazienze lis scugellis,
E cospettand al dis di siei Pattachs.
Ma ró, che plui di Lor Sorimpazient
Mandè a fà squartà ju Rattadors,
Ju Deputaz, e Chiapituladors,
E anchie lu Magnifich Parlament.

Man-

Mande tu la tò Scontre, e falle fà
Schiarfe: Che tant e tant ſi và da bàs
Par un pecchiàt biel Sol, che par un Fas:
E cuì, cu no lu crod vadì a provà.
Che in ogni mud ſavìn, ch'ogn'un prepare
Di pettanus, ſ'al pò, la ſò Faloppe,
E fale entrà in Puart cu'l vint in Poppe,
Ma porres jeſſi ben, ch'al dès in fiare.
Parcè, ch'avìn lu quart neſtri Colleghe,
Cu'ſà ben diſcuſi lu Pettolòns:
All'è ſtat ſol un Meſtri par Cazòn,
Cu ha ben limat i fiars de ſhè Botteghe.
Ma vuei tasè, e no vuei ſevellà:
No vuei, che tu mi diſs male lenghe;
Ma, ſe il Diaul mi tentàs d'entrà in Renghe
Cazzo! dì Bielliz io vorres ſflocchià.
- Oh dal ſuch Chiaſtellan fatal deſtin,
Ch'ogn'un lu margie, e beſ a plui podè!
Jo rimiedi al tò mal no ſai vedè,
S'al no'ſi mof par te il favor Divin.
Ognun ſavelle ben, opere mal,
Ognun la vul cuinzà, e plui la romp,
E il grop dal mal Cuvièr è tant in ſomp,
Ch'a no lu cuinze plui Vuele, nè Sal.
La neſtre Caſse è come la Nature
De Donne, cu nus ha nè fin, nè fonz:
Mai non ha Bez, e ſimpri ſi'n reonz:
La Mangiarie non ha drez, nè miſure.

A jè

A je un Zuch di Bassette: [e chi ti lassi]
Cui, cu ha tirat la prime, mèt al plui:
Chei, ch'han gran bocchie, (che) han man tal garbui:
E cussi para via, che no ghe lassi.

Sopra il Vivere del Giorno d'Oggi.

Canzone.

Tas plen di presunzion, tas avrogant
Copavri al dì dì Vuè vignut l'è il Mont:
Pur che l'Om dissolut vivi al so gont,
Al no stime nè Crio, nè nessun Sant.
Non è fede, nè lez, e a revolton
Và il ben cul mal, e ogn'un faj a so mut;
Il Vizi ha dal il band alla Virtut,
Non è plui caritat, nè discrezion.
Cumò cului, ch'ha Ber all'è un Signor,
Sei pur tant, che si vul nassut Villan:
Un quez Om no l'è stimat un Pan,
La Vite a lù Strapazzin, e l'Onor.
Non è plui Religion, non è rispiet
Nè a Predij, nè a Fraris, nè a nessun:
Alla Messe a si và sol par costum,
E senze fa la Cros si va sul jet.
Se ben, ch'a son cumò i Religios
La fezze d'ogni mal, e vituperi:
Lis Clas e vendavessin di San Pieri
Par Sazriaf: Tant è son golos!
Ira chestu Int và trionfant il Vizi,
La Crapule, lu Lijs, e Ran par costum
In ogni furbarie d'entrà qualcun,
Nè mai in tes sos mans si vìod l'Uffizi.
Jo lassi i bogn; fevelli dai chiathj,
Bi chei, ch'i non sàn fa nuje di ben;

Che

Che a cui cu ha judizi, e cu ha inzen
Jo Sor dut Servitor dal Chiaf ai Pij.
Al pàr in Sune di quarta' in Sacchette
Il Paradij e' velu quand che olin,
Culor, che insegnin ben no' ju Schiampin,
E un bon Confei no val une gazzette.
D'offindi il Cil non e' regule, o fren:
Si cospette, si zure dut quant l'An:
Marce vergonze d'ogni Cristian
A bleftema chel Dio, cu nus fàj ben.
No si viod viverenze cui phù Cerang:
Il Pari e Mari no si stime un Vès;
Ogni Fraschion al vul fà l'Om adùès,
E di' di Pij vul Strapazzà duquang.
Ju vedaràj culà land un Bravaz,
Cu no fevelle nome di mazzà,
E i par di no podessi fà stima:
S'al no fàj masarà Ciambj, e Braz.
Chel altri ogn'ore si sticche il cervel
Par sassinà l'Onor dal so Visin,
Al la mesede tant, che suars al fin
I nas i Quars sul chiaf a Chest, e a Chel.
An d'è po qualchidun cussì indiscret,
Che par sazià il so appetit sfrenat
Al pave fur di Chiase il Maridat
E'l vul tu la Muir chiazzassi in Jet.
Sarà pò un Avarat dut plen d'Arint,
Che par no spindi un Sold al meur di frek,

E al

E al pensse di crezzà simpri di set,
S'al no go bevi il sanch de' quare Int.
Un' altri trist, infam è simpri pront
Di zurà il fals in dan dal quer meschin,
Pur ch'al buschi une Dople, o un Zechin,
Al no si pensse un pel di dut il Mont.
Sarà un Dottor tant plen d'avidità,
Che pai qualtrins al fàs quintri reson;
A la contindarès fin cun Caton,
Pur ch'al fòs dal Client ben ben pajat.
Justizie senze Ben, bon dì, bon sin:
I Ludis dòn reson a cui, cu paje:
E pur il Cil conced, che ste Canaje
Vivi sore la tiarre a nestri dan.
Ogn'un vultirà l'aghe al so Mulin,
Vadi ben, vadi mal, vadi a strapìs,
Par l'interess si va giardint i Amìs,
E chel cu tocchie a Toni, va a Martin.
Cà ju duquard và mal; e cui, cu Regne,
Cussì permet, e fàs di no vedè,
E no' lin seguitarè a plui godè
Cognestint che dal Cheàf è ven la Tegne.
Oh Dio immortal! e pur non è ciròt,
Cu si vueli pensà all'ultim pont:
E sì, è vin pur di là a rindi cont,
E l'ore dal partì sarà di bòt.
Copazi cheàz, pensinsi ben dal fin,
E procurin di là jè buine strade,
Tornin cu la Cavozze in cheàrizzade,
E vivin da Cristiàz tant che podin.

Deli-

Delirio d'Amore.

Canzone.

I'adori, tu lu sas, e lu gran ben
Tal hai mostrat, e l'hay anchie vidut,
Ma ognun di no' sol tant, che avrin podut,
Ma tant, ch'al è nissun di no' a plen.
Nò, che nè la to fede nè il mio dì
Son rivaz al segnal de' veretat;
Ma tu tu has poc vidut, io poc mostrat,
Se ben vin predichiat e gnot, e dì
Parcè, che nanchie l'imaginazion
Pò figuvasal, nè pensalu mai
Chel co hai dit, chel co dis, e che dirai,
Al è poc, al è nuje in paragon.
Ogni lengha è imperfette par contalu,
Ogni ment è angustie par capilu,
Ogni bocchie è par mute in tal dilu,
Ogni pensir è curt in tal pensalu.
Cè occor? non sò, non dè, nè mai sarà
Un affiet cussì grand, cussì potent,
Ch'an conti pur lu timp e mil, e cent,
Che mai uch come il mieò sì contarà.
Ch'an sei staz, io nol sai, sai ch'al sì dis,
Ch'han piarduda la Vite par amor,
Cè cul curtis fovansi il gratidor,
Cè strinzinlu cul laz menand i pis.
Cè giovansi lu cur, cè lu fiat,
Cè lu pinchei, e cè la mulle cozze,

Cè

Cè bevind il velen fur d'une bozze,
Par no sènti il velen dal Dio Struxbat.
Cè par Strudà liș flămiș dal so cur
Vevin buttat la Vite in miez d'un por,
Fazinși pur vigni l'ultim sanglot,
Par bevi masse in presse di dolor.
Cè par issì fur de' preson d'Amor
Sein làz, a volte volte dai balcons,
Disprezonand cussì ju puars minchions
L'anime dal so' cuarp cun gran dolor
Cè par finì di fà là il cur in bore
Si sein buttaz sul fuch dret di par bon,
Lassand la so' Cinise in occasion
Di fà il memento a cui, cu s'innamore.
Cè di gnot sot i balcons dal so' gran Ben
D'Enviar, quand che plui soffle la buere,
Stant inchiantaz cussì dutte la sere
Sein muarz glazzaz, o pur cul fuch in sen.
Cè vìduz a chel gust, cu quasi esanime
In tal braz de Morose tant bramaț,
E vebbin tant gioldut, e tant sudat,
Che in tal so Cuarp vebbin lassade l'anime.
Nò; che nissun di chesg, e se anchie an fòs
Che vessin dat d'affiet major segnal,
Si porrà dì, che il so' sei stat uguál
Al miò non manco, che d'un traț a un frò.
E sarà simpri tante differenze
Cu è d'une Forepiere a une Balene,
D'un cuve ling ad une grande Antene,
E cu è dal Missar all' Eccellenze.

Plui

Plui che non è d'un Rik a un Elefant,
E d'une farcadizze a une Montagne,
D'une Vellute è Monarchie di Spagne,
E d'une tazze d'agke al Mar duquant.
Un amor come il miò nò s'ha mai dat,
Che al supere duquang di man in man,
Tant cu è major il Rege d'un Plevan
Tant che Udin è plui degn di Cividat.
Chel, ch'han pudut, ju altrej d'un in un,
Trapuartar dall'eces d'un grand'amor,
Jo ores fà chel sol, tant che ogniun di lor
Cussì vulintin che di mangià un pistun.
Jo mi declarì, co varès a chiar,
Che mi fòj scorteade ju la piel,
Pur che cun je fòj fat un cussignel,
E dai miei vues gobarat un gusclar.
Ma che tu ju degnarès, tu che lu prin
Riflièt dal Mond mi fàj sintì, vorrès,
Che cussì tes toj manz simpri sarès,
E starès simpri strent in tal tò grin.
Jo mi contentarès anchie plui bas,
Che i miei budiei fossin daspar pavibon,
E intortear a forze di cordon,
Pur che cun chesg tu ti lazzas il cas.
Che cussì io sarès content a plen,
Parcè senze suspiet, senze fadie
Dal jevà dal Sorelì al tornà viè
Ji strenzarès ju flanchs, e lu chiel sen.

In

In Summa al non è cruel, nè tormenti,
Nè precipitì alcun, nè nissun risi;
Che par te nol patis, anzi t'l'aviti,
Che par tò amor al sì farès content.
E di plui t'hai di savè, che io no speri
In cheste Mond altri ben, nè soi Sogget
D'altris passions; tu sole ses l'ogget
Unich dal miò pinsir, dal desideri.
No brami robbe avè, ne pur un stick
Pensi di cresci dal miò poc terren
Sei vueit il scrign, se al no vul jessi plen,
Co soi in possess di te, soi vonde vich.
Di Cont, nè di Marches titui d'Onor
No m'entrin in te ment nang par un sum
Lasci suarbassi ju altris par cheste fum,
Se tu sès longe me soi vonde Sior. sot di
Soi vonde Sior, soi vonde Jusdicient,
Se tu sès Vite mie sot la me cure,
No vuj plui Jusdizion la me venture,
E'l plui cheste, che dut il Parlament.
Di sudà sore i libris par avè
Fame di Letterat, no vuei pensai;
Se di te famì ben volè io sai,
Sai abbastanze, e no vuei plui savè.
Cè occor a là cerchiand altre scritture,
Cun stente, cun sudor, e cun impaz;
Quand co chiali, Ben miò, tu to mostraz
Jo lei sul plui biel libri de nature.

Chel

Chel cu ha dì biel la Tèrre, l'Aghe, il Mond,
Chel che in Ajar, o in Cil Sì vòd vifflende,
Dut al è unìt in te come in congende
In te to Vite, in chel mostar tarond.
Jo savèj ben stimat un Pamjambeo
Se in Cil làj cul occhial cerchiànt lìj Stellìj,
Se in tal to front in quej vedè dos biellìj,
Ch'al no vede' dos tals il Galileo.
Nò ch'al no l'è, ne' mai sarà il miò fin
Di cerchià' il miò Planet cun sì gran stent,
Se son ju tièi doi Voi lu miò ajcandent,
E sol di lor pindule il miò destin..
In chel lum, in chel moto e' sòn ju inflùj,
E par me cheste jè l'Astrologie;
In resst no m'entre mai par fantajie
Di fami Strolich nijang par un patìj.
Lassi, ch'altrìj Specalin chel Strch,
Che a vede lu fàj la bielle voje,
Il qual al Sol vègni dopo la ploje,
E no altrìj lu Camèn Strch di San March.
Che io no voi cerchiànd stìj maravejj
In tes opinions di chest e chel,
Baste par oggaja lu miò cervièl,
Nòme di' contemplà lìj tos dos ceis.
Ches son doi Strchs; Amor ju ha fat tant ben,
Che il Sorelì in tal Mul no fàj di' tai,
E son chei doi par me ju vers Segnai
D'ogni me gaj, e d'ogni miò Seren.

Lìs

Lis blanchis perlis, e ju corai plui biei,
Cu vind il Mar in stime apprès la Int,
*) Manco rifflendèn dai tiei ding lusint,
E ju tiri lavris e'vossizzin miei.
Lò ju chiàlè, e contemplè, e quès gustai
Che d'impedi tu no kas pinsir tant dur,
E son ben chesg par me vers legre cur,
E son ben chesg par me vers cordiai.
Se jo di osservà kai anchèe a chiàr
Chel che il plui Virtuos fàs restà Zeus
Jo viòd in tal to sen flus, e reflus
Plui biel, nè cu Aristotile in tal Mar.
Sì che quand che chel su, e ju vangole la to Tette
Jo viòd flus, e reflus in Mar di lat,
Blanc, e dolz, no turchin, e no salat,
E che plui, ch'al somerz plui al console.
Jo viòd de Tiarre l'Aur su lis tos strezzis,
E l'Arint vif par dutte la to vite,
In ogni membri tu has la calamite,
E son zois par dut lis tos bellezzis.
Duquang i flors cu ha la Primevere
In tai plui biei Zardins de Lombardie,
Amor ogn'An par te a ju met vie
Par che ogni di tiun vedis, e ogni sere.
Ogni di al t'in dà, anzi che Amer
Al tai met biel Sol su la to muse,
Ore di tros colors cusi e'rifuse,
Ore duttantint nome d'un color.

*) Trop manco dai tiei ding ju viòd lusint

An-

** Anchiè si conte, ch'al ti destine ju diz
Si langui par vezzo, o par dilet,
E allore tu lu sas, al no ti met
Se no ju zelsalming, e nome i diz.
Qualch'altri volte pò, quand ch'a lui pàr,
Che tu pariz plui bon, e svergonzose,
E tu finziz di sesi un poch ritrose
Subit al ti dizeva cun un rosàr.
Però par ordinari lui s'aggraje
Di meseda, liz rosiz cui narciz
Jazint cussì un mist di Paradiz
Cu mellarès dilet in tune taje.
In cheste forme Amor intor di te
Al zuee, e in ogni tinga al sta impleat,
Che par to cause, a di la verelat,
Crod ch'anchie lui, come jò sei fur di se.
Ma anch'che Amor i quartaz fur dai Zardins,
Par te biel Soi ju flors e vegnin vie
Jo i'hai vidus, e non è bausie
Curint al gen par cheft tant cu Romzins.
E apont un biel rosar ma damaschin
Ros plui che il scarlat, e plui dal fuch
Al fò prim a rivà a pià lu luch
Biel Sol senze compagn sul to bocchin.
Altriz rosars jo anchie ju manco sclez
E'fonin, se ben manco chiarias,
Vignivin in tiun troz dug mescolaz,
Sicchè fazevin gatte cui moschez.

** Si conte alla fè, ch'al destine i diz

Fa-

p.s.p.

Fazerin patte, e l'un, e l'altri al par
Di cà, e di là rivarin de to' fazze,
Formand chel colorit just di che razze,
Che a metti sanch cul lat subit slingar.
Dai plui blanchj liliss anchie in infinite
Caravane riva' just in chel pont;
Ma cungiade chiatand la muse, e il front
Duquang si sparnizzarin pe' to vite.
E osservai ch'an le di chei plui biei
Sulij Tellj crod c'iart un million
Empland ogni pizzut ogni chianton,
Eccettuat però ju Dividiei.
Ch'al jore stat di zà piat lu luch
Di doi pinsirs cremij anzi incarnaz,
E jerin fuars dai miei cussi inflamaz
Issuz fur dal mio cur cu e' glon di fuch.
Lis violij infin di cheste frieste,
Di daur come Mamulij rivarin,
E parcè che tocchiali no olsarin
Si lerin su pal cay, e ju pe' vieste.
Altri no l'han lassat i flors de lu color,
Par sodissà lu volè in chel cu plas,
Ma volind dà la so part anchie al Nas,
E l'han donat anchie lu bon odor.
Jo lu pues di, parcè che 'l sai a provij
Ogni volte de dongie ti sai stat,
In ogni ting d'Ururar, tant cu d'Istat
Credin dug tu vebbij manezzis gnovij.

Cur-

Cusì tu hay auut il Cil scond
L'Sfjar, la Tiarre, la Stagion, lu Mar,
Che dut Sel che lor han in tè s'impear
Tu ses, vita me bielle, un pizzul Mond.
Tu ses un pizzul Mond in conclusion,
E dut Sel ch'ha di grand in te l'è mist,
Lu bon nome però, ~~e~~ nuje di trist,
Par te dut ha lassat in occasion.
Lis Stellis tu hay dal Cil, no lis Cometis,
Dall'Ajar la puritat, e il biel color,
Se ben si viod dai lamps, son lamps d'amor,
Che no lassin sintì tons, nè saettis.
Lu Mar, che al Sol ridù dug in miserie,
Al s'ha mostrat cun te d'un altre voje,
In bocchie al t'ha miliat ogni so Zoje,
E l'ha salvat pai altris la Salmuerie.
La Tiarre t'ha dat l'Aur, ma no lu Tiar,
L'Aur t'ha dat lu Splendor, no la Zalure,
Lis Stagions lu biel Mes de so verdure
De nef lu blanc, no 'l fred t'ha dal l'Inviar.
Lis fueis ti dà il Rosar, e no lu Spin,
La flor il Perfear, e no la fuee,
T'ha dat anchie l'odor la menthegree,
E des verzis tu hay nome il curisin.
L'Sfr t'ha dade la mil, ma no l'asei,
La mil lu dolz, ma no però il color
Che il dolz al no fàs mal, e'l so savor
Al no fàs vinz, che dè reson dai miei.

In

" Lis Stagions il plui biel Mes de verdure,

In cheſt mut io ques là filoſofant
Sul ghi biel de' nature ſul to' diès,
E ſe ſavè ang altri io pur vorès,
Sore di te io ques imparà duquant.
La corteſie, e la to' gran ſavièlat,
E chel mud di tratà tant dar, e geſtri,
Ch'al è lu miò Pedant, lu miò Maeſtri,
Cu m'inſegne la vere umanitat.
Se cu lis zanzis io vès opinion
D'obbleà la Int a ſa à miò ſen,
Se ſai eſagerà lu miò gran Ben,
Stai lu mio fin, ſai ghi di Ciceron.
Se io contempli pò la to figure,
E la proporzion d'ogni to' part,
Jo viod dut chel di biel, cu pò vè l'art
Dall'Ingegnèr, e dall'Architetture.
E quand che ven che occaſion gradide
Di ſolef, di content, e di ſolaz,
Che ſa ques miſurati tai miei braz,
Jo no ced nang un pet a ſior Euclide.
Mi baſte di finì di metti ad un
Cheſte Furlane per ſavè ſa viars;
Se contempli il ſo dret, e il ſo riviars
Soi Medaiſte tant braf che d'ogni d'un.
In ſomme io ſoi felìz, io ſoi gran Siòr,
Soi Ricch, ſoi Letterat ang abbaſtanze;
Ti deſideri ha fin, e la Speranze
Mi faj ſtà ſimpri lontan d'ogni timor.

Che

Che vegni pur la Vuerre, e cul mosket
Salkin pur fur ju brafs, e ju gajarz,
Soràn trombiz par me ju tiei bussarz,
E chiamp de nestre Vuerre sarà il Jet.
Che io no vuei pensai, nè mi fàj cas,
Ch'al vadi sot, e sore chest Paìz,
Fin che porrai cun te menà ju diz,
Simpri sarà par me avonde pas.
Che no crod mai, ch'al no restàj un pìz,
Jant che podessin squindis ad ogn'ore
Se no porrin stà al par, stanìn parsore
Leaz in tai fasna, o in tai gridìz.
Lasse che stànin pur ju pas par dut
Par chel mal [che il Signor tegni lontan]
Che sin, che io ti puès menà pe'man,
Pug diran ch'hai cun me la me salut.
No bramì chiaristie, e d'ogni d'un
Jo vorrès vedè ben, ma se vignìz,
Crod cèrt, ch'essind cun te, io no murìz,
Se no massa passut, nianch' par dizun.
Ai debiz, ai livei no pues pensà,
Jant cò fos insensat [che dio mi vuardi];
Ma subit, che di te io mi ressuardi,
Subit mi' dismentei d'ogni cesà.
Ch'al regni pur Siroch, che io par me
No i pensi un bez, se vignìz simpri gloje,
Che simpri io starai di buine voje,
Vorrai simpri bon timp, se io soi cun te.

Ese

E se la me disgrazie il Mes d'Avost,
O in altr' tirnp fara' vigni tempieste,
Jo mi consolarai anchie di cheste
Fin che porrai cun le strizzà dal Most.
De Buere, e Terremot, cu là spavent
Al Mond, in tant mi piarès impaz,
In quant, che mi staccassin dal to braz,
Ma ch'int' in chel, io murarès content.
Tant grand l'è il miò amor, e di par bon
Ti zuri, ch'al sarà simpri l'istes,
Nè mai porrà vigni Crious par tres
Cu mi fazi muda d'opinion.
Sarai simpri costant plui d'un pilastri,
Plui d'ogni Sol, e plui d'ogni Colone,
Nè mai faràn lassà la to Persone
Nissun traverse, nissun disastri.
Se mai pal miò pies, o pal miò miei
Lès vès bandit cercheant altris Pais,
Tu vignaràs cun me, ne' ju miei pis
Chiamenaràn se no al par dai tiei.
Che cussì anchie s'io làs in mier dal fuch,
Sarai simpri feliz, e fortunat,
Tu saràs lu miò Ben in ogni Stat
Tu sarès la me Patrie in ogni luch.
Se mai guardàs un dì tant triste lus,
Che d'Udin ti vedès a fà partenze,
Jo di restà mai porès ve pazienze,
Ma larès come il Chiter davur i Bus.

E chi

E chì io finiss, ch'al mi s'ingroppe il cur,
Savend che un dì si vìn po di lassà;
La Muart, che dug i grops fàs dislegà
Dislearà anchìe il nestri di daur.
Ma nanchìe chest mi fàs avè timor,
Nè chest pinsir al mi viès signestri,
Che crod, ch'il nestri Spirt, il genio nestri
Anchìe quand che sin muarz farà l'amor.

Lamen-

Lamento.

Per esser mal corrisposto dalla Sua Amante.

Canzone.

Vàit, vàit vy prei vo' duquang,
Vàit, vàit Mortai, vàit pur tàs,
E preait Gio' di cur, e Frux, e Infang,
Ch'al no vy tocchi a vo', no ve mai pas.
S'al si trattàs di fammi un par di forchi,
S'al si trattàs di fammi metti in Cros,
E di buttàmi fur sun chez Beorchi,
Jo chiattarès qualcun cussì pietos.
Vàit vo' dall' Infiar Simpri Dannaz,
Vàit vo' Eretix, e vo' vàit Pagans,
Vàit Ebreos, barbars Reneaz,
E lagrimis vy cheàden tals cu pans.
Deh! vebbi compassion Pins, e Cipres,
Deh! movisi a pietat vo' plui durs cvez,
Deh! vebi compassion Stelli, e Sciess,
Deh! movisi a pietat Riussi, e Tez.
Vai par me ogni Mar, ogni Montagne,
Vai l'Ire, la Superbie, e Crudeltat,
Vai l'Afriche, l'Indie, e l'Alemagne,
E mostre dut par me di ve pietat;
Ma ce oceor, ch'io stei plui a cheàccarà,
Nànchie a fammi Sirti, s'io no soi bon,
Cul meò amà, cul meò dì, cul meò preà
Di mour une Fantate a compassiòn.

Jo

Jo sint, che di daur il cur mi dij;
Tu favellij al vint dut di di bant,
S'al no l'è biel, io ti dòi chest ăvij,
Al butte vie tu tinga cumò ognì Amant.
Cui cu è biel, e garbat vegnì indevant,
Anchie, ch'al vebi poc'altri di bon,
E cui cu è brut, tant vàl, ch'al stei di bant,
Sicchè tant vàl, ch'io vadi quar minchion.
Donchie io pornai vivi senze cur?
Jo ch'hai donat il miò, che passin agn,
A cui cu singeri lu ten sburlat fur,
Come s'io fòj un dai Chiavai dal Cragn?
Ma no l'è ver, ne' manco al sarà mai,
Chi io lassi stà cui, cu mi fàj stà vij,
Pluì preste mi sarà grat ogni travai,
E bon sarà par me dut il chiatij.
L'Egle prim tornarà di vive in sù,
Sarà scur il Soreli, la Cenol blanchie,
La Lune no sarà ne' in su, ne' in sù,
Dug sintaràn sul Cel in pit di banchie.
Lu Fuch prim sarà fred, la Glazze chialde,
E in nissun luc si vedaràn plui Steij,
La plume in mieg dai Vins starà ben salde,
E lij Mons vogaràn a pleni Velij.
In tal Infiar no saràn plui formens,
Ju Muars si vedaràn a là par Strade,
Ju Muz laràn fazint prime lamens
Ch'io vebbi che, ch'io ami, abbandonade.

Pri-

Prime si vedera svolà ogni Mus,
E giaràn ju Mar prime intellet,
E prime bevera Sfes ogni Jus,
Lu Juessin sarà dols, mar il Confet.
Prime ju claps deventaràn pagnus,
Pal ajar svolaràn i Buy plui pegris,
In contrast e' saran prim ju Rognus,
E i Bannas all' Instar e' staran legris.
Prim ogn' arbul plui sec butarà flor,
Prime des Storis fuirà lu Lof,
Prime ogni Bonne sarà senze amor,
Prime ogni Cuch sarà cent Uus par Cof.
Sarà la Nef ben nere, e il Corvat blanch,
E sarà clar lu Nul, scur il Seren,
E sarà rosse la Sarbe verd il Sanch,
Prime che io lassi stà lu miò scior Ben.
In summe sarà prim dut sot, e sore,
E si vedera prim dut la al contrari,
E lis Festis saràn ju dis di vore,
La Mari incalmarà, sarà lu Pari.
Prime vignarà il timp, che lis Polzelis
Laràn sciantand Madon par ogni Ville,
Pal Mar si pòrà là cu lis scarpelis,
Senze barchie, o battel fulit in fille.
No sarà different il ben dal mal,
Il biel dal brut no si cognosarà,
Prime ch'io lassi stà cui cu mi il mal,
Ma la Fortune fuarz si voltarà.

Mi-

Mignave dàmi a devorà dai Lòs,
Mignave fàmi sbridinà dai Chians,
E dàmi past di mil Corvas golos,
Ch'un mi tiràs pai pès, l'altri pes mans.
Oso vedè un vif, ch'è pès d'un muart,
Oso vedè dai vues senze medole,
Oseso senze cur un pèt avuart,
L'è chì, ma senze sflat, je l'ombre sole.
Se io vès dispojàt dug quang ju Altars,
Se io vès profanat Celestis, e Covenz,
Se io fos l'Estirpator dai bogn Cristians,
Se il Diaul vès adorat, brusat i Senz.
Se io fos stat l'Assassin, e il Tradetòr
Di dug i miei Parins, fin di mio Pari,
E se par fuarze vès jevat l'Onor
A mes Suors, a mes Signis, e a me Mari,
No soi za Nel, cu dè la sburte a Crist,
No soi Neron, che sbultricà so Mari,
Nè manco Jude ch'al fo cussì trist
Di vendi Crist par sol trente denari.
Pazienze: cussì vul la me Fortune,
E cussì vul il miò Destin fatal:
Jo soi nassut sol une triste Lune
Solamentri par stà al mut d'un pal.
Cè dì fatal, cè dì, cè dì crudel,
Ch'io mi piai in cheste rete d'Amor
Qualcun si mangie i pès par sen dì mel,
A mi si sbuarz il cur par seguè amor.

See

Sei maladette l'ore, ch'ro nassei,
Se' maladet ch'ro mai m'innamorai,
Se' maladet ch'io mai us cognossei,
Sei maladet il dì, ch'ra mi leai.
No sai parce, ch'ro no nassei un Mus,
O un Los, o un Mul, o un Camel, o un Ors,
O une Zuite, o un Barbeguan, o un Lys,
O un Basilisch, o une Lisiarte, o un Sborz.
Se ro nassevi un Cheastron, o un biel Cavret,
O un gras Purcel par tros mangià Litun
O un gras Chiaval, o pur un bras Mulet,
Anch'ro varès plasut a qualcheidun.
S'ro fos nassut anchie Animal isfaz,
Fevo miei ciart, dal Battisim in poi,
O une Bilette, o une Salmandre, o un Chian,
O une Volp, o un Cerbat, ch'ro fa Martor soi.
Vuei là vistut Ramit in qualchi Bosch,
Là co no viodi mai un Cuarp uman,
Nisper sara cu mi chialé di losch,
Almanco lenti, cu mi dei assan.
Vuei là pal Mond just come van i Mat,
Vuei là ad intop just come van i Los
Sin che mi stan ad un giambi, e brat,
Sin co deventi sord, gobo, e mendos.
Vuei là tant, che mi quedin quarta i pie,
Fin co piart la flat, la cur, e'l cuarp,
Insin co chialli d'ogni sorte siz,
Fin ch'io deventi strupiat, e vuarp.

Cu-

Cumo' si và daur ju biei umors,
A cui cu simpri balle, salte, e chiante,
E no s'innamorait in chesg savors,
Che no cheddaig un bon in fra millante.
E us vuelin ben sin cu vo' volej mal,
Chest è l'amor di chesg scheàvazze quei,
Ma quand che us han strade al so segnal,
E s'ingensin di vo' tant cu Purciei.
Ma lu miò favellà, l'urlà d'un Muy
Al è dut un, tant a di ben, che mal;
Donchie cui cu met dut daur lu luy,
Al lasse ogni pensir sul cheàvezzal.
Si vanze chest, servi de' cur Fantatis,
Sfadeàisse fedei, duquang amait;
Ma no credit pero che us vadin fattis,
Pur che Femine sei, no si fidait.
Sintit chesse chi' chi', se mi simule
Jo soi in luc co viod e chesse, e chel,
E mi scuale, e mi rid, e mi muzzule,
E alfin cheàd dut per miò major flagel.
Fradis: no si fidait mai di nissure,
E se volej cognossi lu ben fa,
(Che nus fazin ben lor batti la lure)
Daisi ben timp, e no s'innamorà.
O miserie mortal di no' mortai!
Cimut che sin tant maz daur Fantatis;
Ma us dirai di biel: magne pensai,
Che nassin ju Ciàttus duquang des Cruttis.

O mi-

O miserie mortal di no' mazzui !
Cimut che sin mazzui daur mazzuelis,
Ma senze semenà no nass pizzui,
E si stente a fa tele senze fuelis.
Par sentà prevedei jesi nassut,
Stei vol dis Turch, e po foi battiat,
Subit finit, ma no foi intindut,
Cridai tal miò lengaz; mazzat mazzat!
O Mond ingrat, Mond dispietat, e crut !
O contrarie par me simpri Fortune !
Parce in tant torment sajo nassut,
E no mi rompi il Fuel stint in le Saune.
Lei a Cleàse vaind, simpri sberlant,
E vaj phui d'un An, e di tre Mes
Muri me Mari, e io piardei po tant,
Se io tettavi trist lat, chiattai ben pies.
Toi dat in mans d'une crudel Madrigne,
Ben pies essint muir di miò paar Don,
Nò sai, se sul phui biel si clami Avrigne;
Binote crudeltat insin tu Non.
Mi bose martelant par mis chei murs,
Se alfin schiòmpavi par isi d'impaz,
Mi battave daur pantofui durs,
Come si pavin sur ju Chians, e i Cuiaz.
Jevin ju miei flagei Armaz, Cridinzis,
Cruchiis, e fiars di fuch, chiaves di pal
E di bogn pis sul cuarp in luch di pinzis,
In chest mud jues contavs il manco mal.

O na-

O Nature par me simpri crudel!
O Mond par me pur sporch, amar, e garp;
Nome al pensâlu al mi si dregge il pel,
E anchimò si manten il flat tal cuarp?
Par vo' plui no m'ricuri sta in chest Mont,
Par vo' plui no ten cont nang di me stess,
Par vo' io soi ridut a di chest pont,
C no varai di bot niang più sui vuess.
Cui ch'ul vedè un cuarp flac, e dolent
Cui ch'ul cognosti ben d'Amor lu frut
Cui ch'ul vedè un meschin, mest, e languent,
Mi chiali me in cè stat co soi ridut.
Cui ch'ul vedè un affât, e doloros,
Cui ch'ul vedè al Mond un sventurat,
Cui ch'ul vedè un trist, e lagrimos,
Mi chiali me duquant masturizzat.
Sintit se io soi nassut par mez ver,
Soi nassut masse prest, e masse tart,
Jere miei ch'io nassès un mangià fer,
O che subit nassut, subit fòs muart.
Quand ch'io nassei, volta il Cul la Fortune,
Crio 'l sà sot cè Planet, ch'io soi nassut,
Nassei di gnot, che no luseve Lune,
Mè manco Stelli; jere nulat dut.
Nassei cui pis devant, po' il buss, e i brac,
Si il chiaf dauv vigni in chesse gran prason,
E subit foi beat pès no cui Mac,
Segnai dug di ve ben tal comedon.

Suda'

Sudà, vai, fusta, zenè me Mari
Subit che mi sinti cui fis devant,
Tribula, ma tasè la gran Comari,
Ma no tasei io, co naseri sberlant.
Ma Dio! jere ben miei co stes cidin,
Plui ch'io favelli, e plui torment mi nas,
E nisun compatis il miò Destin,
E dug mi lasin fruli in tal miò gras.
Si diz, che a fa l'amor vuelin trè sciosis,
Che io us es dirai cumò cumò biel Sdet,
R fasi ben oles des sos Morosis
L'amà vul Sol, Solecit, e Secret.
Ah Dio! se chest fos ver, dulà Sares
Un plui ben volut di me in dut il Mond,
Jo us al diz, che mai io no us mandi Mes,
Ché io no sarai dal ciart a nisun Second.
Ma chestte volte la proverbi falte,
Che l Mond cumò è voltat in confusiòn,
E no fazi l'amor cui cu no chialle,
S'al no l'è biel, garbat, e chiaccaron.
E se al principi ves savut tant ben,
Fazevi miei a no di ne pur un zit,
Plui ch'io diz, e plui in dispiel io ven,
E po ang un biel tasè non fo mai sint.
In chiattares d'ogni reson dal ciart
Di garbat, di grazios, galant, e biei,
Ma un plui fedel no chiattares, me muart,
Nang s'ogni dì in vigniz, ch'us oles miei.

Jo

To vòi, e se ny hai fat qualchi dispiet
Perdonaimal che Amor me l'ha fat fà,
Chel ch'al comande, a dreg o tard, o sclet,
Ma ny al puedial da' a Vo' prest a prevà.
La Vita piard, no puess plui piardi il cur,
Muvirai, se na amat almanco Amant,
Muvirai sì, ma clar, sincer, e pur,
E varai di fedel almanco il vant.
Taset, che puars dasprò cognossarey
La fedeltat d'amor, la me costanza,
Se qualchi poch di me s'impensarey;
Ma di chest no m'occor avè speranza.
Ju suspirs, ju sanglots, e ju sustarz
No mi lassin vigni plui flat, e Voz,
Credit, ch'io patirès par vo mil muarz,
E chì chì restì mut, e lagrimos.

La

La Seccagine.

Al Signor Dottor Vittorio Seccante di Udine.

Satira.

È Ben reson, s'hai di chiantà dal Sech,
Che al Seccante ricorri a dà di chiaf,
E tivi in tal sò Squero cheste Naf
Scvidelle, acciò la quinzi, o i metti un blech.
Seccante è muart Sirock, e Tramontan,
Cheft'An patiss di gran ventositat,
E al ha dut cheft Inviar tant businat,
Ch'al ha parat il Nul in Amsterdam.
Di Settembar in cà no l'ha plovut,
E sin a Marz, e dut è ars, e sech;
Non occor, ch'allij Stellij din dal bech,
Che 'l Destrin vul cussì, vul a sò mut.
La tiarre và in farine, se si tocchie,
E lu Sech, e lu Fred l'han brevattade:
Chì, e culà si vìod par dut sclappade,
E jè gran Siccitat avràrz la bocchie.
Osservi i quintrijes dal mio Oroloi,
Che quand cu je Sirock stan pendolant,
Cumò taccàz al mani son cuitant,
Ch'al pàr, che sein un sol, e pur sòn doi.
Cun gran fadie si sfente a là par strade,
Che il polvar dal vessir stroppe il canal,
E se Criove no svuede l'Urinal
Ma Seugneli sì, che je intrigade.

La

La Plante, che dal Folch non haggavent,
Ch'un dì farà Corone al tò biel chiant,
Smàris il sò biel verd, e và spiejant,
Che l'umid radical no' i dà alìment.
Lu Verd dal Chiamp, Speranzie dal Raccolt,
Al sfadiat Villan guarle mestizie,
Il Forment par, ch'al vebbi l'Heresizie,
Tant al è zal, sebben ch'al è d'accolt.
Mal passuk di trist Fen vanzat dal fret,
Sclagn, e sfanchit il Bò torne d'Arment,
E torgule bevande e dà foment
In giambit di ristoro alla sò set.
Lu Feltrin culla Dalmide clojand
Mene il Gregge miez muart vaint al Brat;
Ma dall'ars Aliment biel naufrat,
No mangie, si dissire, e stà di band.
Lu Pess de me Peschiere è dissirat
Sot l'induvit sò liquid Element;
Lu glaz forme une lastre al monument,
E lì sòt dut è muart, e franumat.
Come l'Om, se ferit è mortalmentri.
Lu sanch scanse de Vite, e schiampe al Cur,
Cusì ogni Rivul, cu scaturive fur
E laat sot tiarre ritirat al centri.
L'Orgoliòs, e terribil Tilìment,
Che torgul quarle vie lu Mont, e'l plan,
Torne cumò, s'al soffle Tramontan,
D'agghe nò, ma di fum un gran Torrent.

Pag. 270

Nettuno creditor di tros Procorz
Dal debitor Torrent so Attiffual,
Al muv cheft fin fallit all'Ofpedal,
Se il Cil di Plage no mande un bon foccorz.
Dut è arrid, e fech, e la Nature [a.]
Dutte patifs, o ch'al finiz il Mond,
Ma Vittorie, fe l'Om favrà ben cont,
La cauze chiattarà di tante arfure.
Jo no foi Profefor d'Aftrologie,
Nè vuei deventà mat par fcrutinà,
Ce cu Giove, Saturno, o Marte ul fa;
Ma ben direi chel, ch'hai te' fantafie.
Entre cun me a efaminà il paffat,
E po daspò al preferit torne indaur,
Che fuarz comprendarèn chel, ch'il futur
Di ben, o mal promet da chel, cu è ftat.
Dall'Om l'interno Dio fcuviarz dal Cil,
Serve dopra l'occhial dal Galileo,
E imbrattat de' mil colpiz lu viod reo;
Lu lafse in abbandon fur dall'Ovil.
Di cheft proven, ch'il Grège dal Griftian
Dal gran Lof Ottoman ven diverat:
Cipro, e Candie lu làn, e l'ha prevat
Anbòt anch l'Ongiarie dal Mont al plan.
L'Incendi Marzial al è chel fuch,
Che Dio mande dal Cil par chiaftià:
La Vuerre è falle fol par vuinà,
E cheft è chel Flagel, cu ha lù prim buch.

(a.) Imitazione d'un detto di S. Dionigi Areopagita d'Atene: E la il giorno che morì G. C. N. S.

E la Peste, e lu Sech è a no' vicin:
Lu Contagio morbòs ha l'influenze,
E se esaminin ben la cunscienze,
Cvran cause di' teme' no' chiattarin.
Al è chest Sech... jo no vorrès concludi
Che alla Peste la Fan simpri succed,
Ma se la to' bontat tant mi conced,
Jo dirai ben, ch'al è poch bon preludi.
Il triplicat Flagel fàs la Sentenze,
Che l'Om cui siei missfac provoche il Cil,
E sconoscent viars Dio stime un Atvil
Il domandà perdon, fa Penitenze.
Plen di Vizis è l'Mond, e plen d'ingian,
Rut è corrot, bandide ogni Virtut,
Ognun la Religion forme a so' mut,
Cul Vanzeli dal par va l'Alcoran.
Lu Vichiani di Crist vuè si strappazze,
Come s'al fòs dal Mond un Om volgar,
In tal Tempio di Dio devant l'Altar
Si sta cun chel rispièt, cu si sta in plazze.
Lu profanà cumo' l'jè marital
Jè usanze dal Secul praticade.
Và trionfand lu disonor par strade,
La Pudicizie jè muarte all'Ospedal.
Blasmade è des Penelopis l'usanze,
Di vuardà cun rigor la so' onestat,
La Femine cumò vul libertat,
E l'Us è biel, parcè ch'al ven di Franze.

S'in-

S'introdurà anchie lu bussà plane plane,
Come usanze galant di chest Paìs,
Ogni Città deventarà Parìs,
E si favà anch'il rest, ch'io lassi in blanc.
Vigneavà il timp, e'l vedarìn un dì,
Ch'al no passe dis Agn, e fuars plui prest,
Che si darà la Femine ad imprest,
E si dirà, che a Parìs s'use cusì.
Consist l'Onor cumò in le Ricchiezze,
E se l'Om fòs anch Bech all'è onorat,
E sei superbi, pur, e mal creat,
Che in lui ogni difiet è zentilezze.
Regnì la Robbe d'altris è virtut,
E si giold cun bruinissime cunscienze,
Patizze il Zudìs in dà la so Sentenze,
E chest plui d'iene volte avrin viduit.
Offend d'un Signor Grand la Maestat
Il saludà par Strade un Om d'Onor,
Che la creanze in lui è disonor,
E l'usà cortesie i pàr villat.
No l'è accreditat lu Merchiedant
S'a nol vend, o nol compre cun Usure,
Timor di Dio? Oibò, no si ten cure,
E di lavgie cunscienze al puarte il vant.
Visite il Religios la so Comari,
E sot titul faìs chest di Caritat,
Nè si finìs tal Zuch zà scomenzat,
Che di Copari lui devente Pari.

E non

E non ostant ministre il Sacrament,
E senze fuars lavassi la cunsciènze;
Oh gran bontat di Dio! o gran Clemenze!
E pur savèn, ch'al è Onnipotent.
Se un puar Om anchiè cun forme giestre
La so Merced domande a un Signor grant,
Si' repliche và viè di' ca' furfant,
Che ti' faràs buttà d'une fignestre.
Jo no difind il Puar, ch'a nol sei Lavi,
Trist e furfant, e massime 'l Villan,
S'al pò gabbà cun fraude, e cun ingian,
No je perdonarèj nanch a so' Pari.
No vuei entrà a discorri a tù a tù
Di Zudiz, Avocaz, e di Curiài,
Ch'Umign Labben io stimi dug uguai,
E van in Paradis di' Belzebù.
E l'Om pretindarà cun tang mitfar
Par chiastià l'ingrat Cenar Umani,
Che Dio no mandi' Vuerre, Peste, e Fan,
Seccante, se il crodin, No sin dug mar.
Par Cristo, par Cristo Seccante e và siarrade,
E sul Scheàssà de' Stuerie il savarèn,
Stin in Cervièl, e pensin ben al fin,
Par balli' cun onor la ritirade.

Domande il so' Mercedi a un Signor grant

Vedi Risposta a pag. 290.

Un'

Un' Amico dell' Autore gli dimanda Consiglio, se deve prender Moglie.

Risposta.

Al Signor Conte Germanico di Polcenigo.

Jo hai pensat, e plui d'un Mes intir,
E sor di nuf a ripensà tornat,
E chel cuss pensabil gran pinsir,
Che in tal to chiaf, e in tal pinsir l'è entrat.
Ti dis cun veretat di Cavalir,
Bas pò vè ben pensat, e ripensat
Che il Maridass è une fature grande,
E al è pinsir di mettilu di bande.
La Muir, che tu chiòls, o che jè brutte,
O che jè bielle, zovin, o vecchielle
O che jè mieze savie, o matte dutte,
O che jè ricchie assai, o quarelle,
O che jè vedue, o veramentri putte,
O che jè santarelle, o maladette
O come une Marfise ul là tillade,
O come une Marcolfe slavassade.
Se la Muir jè brutte, oh cè torment;
Avè di stà di gnot cul Diaul in cove!
No 'l zove a dì jè brutte, e fas spavent,
Cu niang il segn de Cros nuje ti zove;
Se tu ti mostris stuf, e mal content,
Ti và venzint par-mis come une Love,

Ech-

E chestij tals son nome vabbie, e Strizze,
E plui brutij che son, plui anchie j puzze.
Se bielle tu la chiòls, e và intrigade
Di non urtà ben spes in Zerbinellij.
La Mandrie dai Zerbins, cu và par Strade,
Vuelin là dant dal Nas simpri es plui biellij:
Se jè gradij di jessi cortizade,
Ven a Chiase, e cun te vomp lij Scudiellij,
E se in domale tu ti mostrij flach,
Prest prest ti vòd a metti su il pènach.
Se Zovenette tu la cheàttavàj
Vorrà, che fin mièz dì tu steij in cuj
Cun jè, e se di pandul zujavàj,
Par queiti prest vorrà tocchià tu smuj:
Se daùr tu so Zuch trop tu lavàj
Tu davàj prest in qualchi gran scapuz,
E ce non è ven une fevrisine,
E in tre dij tost dà 'l pèt in te Sclavine.
Se Vecchiette sarà, o sei Vedrane,
Vorrà fa tu Pedant, e tu 'l Scolar:
Ti farà recità di Settemane,
E lej ben spes il Cont fat dal Maman.
Vorrà Zujs, e Flochs, Marlò, e Sotane
Par là cu lij plui Zovinij dal par
E se ben jè vàbrizze ul là alla mode
Che il Diaul al cuzzè chestij la de code.

Se di

Se dì Savie avera l'opinion,
Re il Cil ti vuardi di tals Dottoresij,
E se ti squadre ... go par bon merchion,
Ti dà la Rocchie, e je met lij Braghesij,
Spess vorrà fati anchie la correxion:
Pos applafes, e romanzinij Spesij,
E je la brene affat ti cheòl de man;
Je giòla male gasche cul malan.
Ma se ti tocchie matte, tu puj dì,
Re un Infiàr la tò Chiàse è deventade,
Je sarà il Diaul, che ti farà sentì
Lij penij, e tu l'Anime dannade.
Matte — je nasude, matte vul murì
E dì cheàlla vimièdi è dispierade,
Re Ippocrate, Galeno, nè Algarot
Par cheft mal non han mai chiattat civot.
Se sarà vicchie, e varà bote grande,
Je sarà lu Mant, e tu sarà
La molt'illustre Donne Venerande,
Re dall'armar dal Pan e ten lij Clàs.
Vorrà cerchià a so muèd d'ogni vivande,
E tu par vivi in paas tu tasarà,
Ch'an dì tros vuè sot a dì cheft Destin,
Ce fan come la Ratte di Masin. [a]
Ma, se la to Muèr jè guavette,
Allore il Matrimonì è assai pesant.
Vuè nass un Fruk, doman une Polzette,
E Frus

(a) Serrava gli occhi per non vedere i Sorci.

E Frua, e Fruttj vegnin su in t'un quart;
Là grande e' Batistine, e Mariette,
E Tonie, e Laure vegnin ki indevant:
Tantj an dè, che fasin un gran bozzul,
E se tu no i grovior, e van a zozzul.
Non pensi avè però miòr condezion
Cului, che cu la vedue s'impazze,
Che al vedarà, cerchiand il prim boccon,
Ch'al è miri il Pan, cu la Fujazze.
Sere, e doman al sint une Chiànzon,
Cu laude il prim Marit, e la so razze;
Tant ben ch'al jeve chel cu m'ha lassat!
Che fossial vif, e tu fosstu squartat!
Putte, che Zovenette e fatte Spose,
Il Corteğio gradij di qualchi Amant,
Simpri è cortese, e mai non è ritrose
Par acquistà de plui garbade il vant:
A poch a poch la so flaa amorose
Và dulint, e simpri plui sglonfant;
E se il Cirot di so Marit no i baste,
Clame il Cirotch d'Amor, cu i met la taste.
Se di bielle ha l'umor, e di fillade,
Jeve, e và al Spieli subit di domans,
E trè, quattr'orij e stava sentade
A fassi i viz, e a ponta i galans:
Rghe narfe, vosset, vuelj, pomade,
Nè tang Custrii no han ju Zarlatans;

Sì

Si spele il coi, il pet si free, e tocchie,
E mai nò vid par nò stargià la bocchie.
Se tu la chiols da poch, e negligent,
Stamparade sarà matline, e sere,
In tal quinzasi ha cusi poch talent,
Che la pezzette i par une grogiere:
Si lazze mol il bust par nò sintì torment:
Un floc và a Mestre, e l'altri và a Malghére:
E se si met un Monsual ben fat,
E s'al juste, ch'ai par just' un Comat.
Se par Meuir li tocche une Chietire,
Tu sos quinzat, ma ben cu la ceolette:
In Chiase è un Diaul, e fur ul fà la buine
Land cue vòs bas, e cu la bocchie strette.
Vul vedà il Confessor ogni matline
Par contai in Confession qualchi flabette,
E ognun la crad, vidinle a dì l'Rosari,
Donne di Claas dai Sanz dal Calandari.
Ma se il virârs all'è pò de Medaje,
E che tu deis in tun cervièl bilach;
Tontone, maladij, peste, tanaje,
Salva nos, ch'al è cà lu Diaul tal sach:
Mè cusi' prest al fuch s'accend la paje
Come la bite in chel umor murlach;
E se, oltre l'umor, ha pochie Dotte
Ti và la Chiase al bay a volte rotte.

Ore

Ore Fradi tu sinz, se un Mandat
Al è un Caroful di jetta sul stay,
Al è come un'Armar, cu abbandonat
Stà in un chiarton, e ognun ha in man lis Clay;
Cun le leberamentri Rai fevellat,
Ma il beati par simpri al è un gran cay.
E pero' butte [se tu intins, chest Zuch]
Lu miò Consei, o l'tò pinsir sul fuch.

Vedi Risposta a pag. 401.

Alli

Alli suoi Camerata Girolamo invitandoli a Guriz.

Canzone.

Camaradij miei cheârs, che ses a Spass
Là sun chel alt, e Staij in eccellenze,
E cun bogn Dindiòn, e Cavrez grass
Sglonfaij bu glutidor cun gran pazienze.
Jo quaret cà ju di Croz mi pass,
Se Vo'no me volej, io dis pazienze!
Dal Temul, e de Trutte, e dal Melò,
Se ses passur, io vuj deirai bon prò.
Jo mi tratten cul Cesaron, e Vissule,
Che biel madure la vaquei pal fresch,
E quand che l'hai in bocchie il brut fur jissule,
El par just ch'al quemith un Vreâj Todesch
E chel fech dolz ju pal gargat mi strissule,
Nè d'altrij Cibs cuviârt è'l miò quar Besch,
Che allij grandezzis il miò cheâf no passe,
L'Ort è bastant a preparà la Mense.
Us rivuardi Fioz, che di chè promesse
Che mi aves fatte di vigni ca jù,
Se ben, che par vigni no uj doi presse;
Disfrosait ju budiei pur ben la sù,
Che intant par preparà io mandi a Bresse,
E vuei trattaij tant cù'l Re Artù,

E vuei

E vuei che dijs, ché all' Alte, e che alta Basse.
E cà, e là, la vej tazzade grasse. (l'avej)
Une Pière cu à muarte dal Lancur
R'al è cinch agn ch'io hai fat i Pesfùr,
Une Lonze di Gialle, che daur
Une quarte mazzai cun lis Fiattùr.
Une Clochiè in Moffat, che jù d'un Mur
Chiadrint Ayglesie rompè il cheràr,
Us darai Morij di Barà, e Raj,
Guargnui, e Forecùi, e Brugnui Silaj.

Bundì Camaradis.

Vedi Risposta a pag. 408.

Al Signor N. N.

Canzonetta.

Servitor devotissim mio Paron,
Cumò che dal Palaz sin dismontaz
Duquang insin a chì si sin quartaz
Par giolde un poch la sò conversazion.
Par vè in chestis Siestis qualchi Sgas
Ch'al no si pò chiatà dentri in Cittat,
Insolidum duquang avìn stimat
Di fà cun il Sabar chesg qualtri pay.
No avìn volut Carozze, nè Rujeri,
Nè Sedie, nè lettighe, nè carette,
Ma senze nuje d'unor, cussì alla sclette,
Avìn volut vignì cul abit neri.
Anzì io par servì la Camarade;
E par no fa lu Savi cun tang maz,
Mi hai contentat de fà dut chest viaz,
Cun Scarpe nere, e cun chialze incarnade.
Ma uj in divai di plui une plui biele,
Se nuj vignive fas, par munizion,
Jo hai vulut guarnì in tal occasion,
Senze fami preà ste Formaelle.
E jo no hai stimat un bagattin
Di vignì cu lis Scarpis di legnet,
Anzì, che par podè chiaminà sclet,
Jò soi vignut visitat cul Ulrmisin.
Se ben Fradi mio chiar, a dìsy il ver
S'rò vèj mittut altor anchie un'gabban,

E lu

E lu sàn dugh, lu savèj vo Sior Zuan,
Mè plui, nè manco savèj stat lizer.
E jo cossè di Cio' soi stat a chel,
Cu ha promote che risoluzion,
Jo sai, che 'l credarèj cun gran reson,
Savint la bizarie dal miò cervièl.
Ma io mo soi vignat in conclusion
Par fa vedè a ciarte tal qual fruje,
Che se mi stimin singjer bon da nuje
Almanco par Lackè io sarai bon.
Ma io lassè su chest cust' brèl gent
Mo mè hai volut lassà nuje prea,
Anzi jè voje, che vei di chiamine
Be' Mongeriglie no hai tignut zà cont.
Nè manco dej chialzetij, nè dej guestij,
Nè pur de curdelire dai Bragons,
Ma par servì di brucchie chej Pavons
Hai quasi dessipat l'Abit di Frestij.
Ma io co soi Amì de veretat,
O vuei ben confessale clare, e nette,
E' stat ettièl lassè de Boccalette
Che a capitè fin chì nus ha stuarzat.

La

La Pittianeide.

Ottave.

Francheschìn Pittian un dì a gustà
Roseant une croste di formadi,
Al scomenzà di fan a barbotà
Di sint al Predi, e a Zan-Francesch so Fradi,
Che no di dugh si fazìn cojonà
Pe' nestre ambizion, lasse cu vadi!
Mo al mi disglaz, che in dut chest Mes d'Avost
Par comprà Pan, no vin mangiat mai Rost.
Comprà vin zà une Jurisdizion,
Che a trai un pet, si sint fur dal Confin,
Volevin fabricà un tal Casòn,
Che no' cun titul di Chistiel clamìn,
Ma disin dug ch'al par un Schiepelon
Di melli Zug al fresch, quand ch'è garbin,
Cremò sin Conz, ma Conz di diaule cree,
Nò vin plui ce conta', no vin Contee.
Oh! vaze Ambizion di no' Mortai,
Che par avele e' sin stimaz mazzui,
Ma sin pur staz di grang brei besoai
A rompi i veris par comprà muzui.
Vuei dì, che avin fat mal, diz chiavedai,
Che avevin di Bezzons doi quartarui,
Par comprà Titui di Cavaliraz,
Sol par fà ridi il Mond, e dai Solaz.
Credijo, che no sàn a San Denel
Cettant vin, e forment, che no' squidin,

E che

E che no nuy viviodìn pel, par pel,
E sàn ce che mangìn, ce che bevìn,
E sibben no vistìn vilut a pel,
E chiolìn su dìs modìs che vidìn
Puartant, ore bragon, ore braghet,
Ma dug tu sàn, che avìn Amìs in Cchet.
E sàn di che Scrittuve par Todesch,
Che in virtut d'une lanze fo tradude
Che fo chiattade all'Ostarie sul Desch
Che un Pitti Fiorentìn veve piardude;
Ma al dìs tu Vuardiàn di San Francesch,
Che Pitti in Caldeo ul di' Besthè fardude;
E no = Cojons lìn pubblicant par Plazze,
Che i nestrìs Antenaz sòn di' che razze?
Al jere miei vivi di Cralanzumìn,
E no si' Montanà tant dal Comun,
Rispettà i Cavalìrs, e Zintijumìn,
Che cusì jerin chiàrezaz da ognun:
Ma avìnt fat just com'i Chiamìrs, che fumìn,
Sin là sui Cops, e plui di lor vìn fun;
E fettavin di mai tant la Massarie,
Che al fin qualch'un nuy vomp pò la fumarie.
E s'al vignìs un dì un biel umor
Cu vès come avìn no'qrìs in tal chiaf,
E volès quintri no'fa dal rumor,
No'sin in secchiè cu la nestre Naf?
Parcè, che a dèlu, e la sàn anch'lor
Cui è di no', cu vebbi umor di braf?

Softa

Sostu tu Dree, che a sintì il Cannon,
Di gran pauve ti schiàmpà il Cuvon?
Zà dis in chel Caşon dut vopeat
Bisiant io chiàttai un Marochìn,
Tre subbij, e un laz d'un ingaiccheàt,
Cu chgà' la so vite in miez Zardìn,
E sheşt al so dal nestri Pavintat,
Che senze nominalu no' il Savin:
Chiattai doi Chiàlzadors e' Modeneşe,
Che fabbrica' nestr' Ume, a nestre Speşe.
E scrusionant anch' un poc plui d'atonz,
Viod doi Proceş di Collored, e Archian
Doi Testamenz, cun doi Sigij in bronz,
Che i nestrij vièi Nodarz di propria man
Vevrìn stindut denant di fassi Conz,
Ma io m'ingiani, a no l'è pur un An,
Che cun cheşt Titul no ei sin clamaz,
E da dug riverìz, e cajonaz.
Ce diso Siòr Abat, e vo Siòr Dree,
No chiàlzie bess par no' cheşte Sentenze?
Se jo Sglonfas par trai une coree,
E cumò no' credin che i dut da Sglenze,
Ma Zan-Franceşch, cu e' Pari di Famee
S'al in fàs anchie un' altre cuşi senze,
Al fara' just, come chel di Chiarlìng,
Ch'al mangià i mucui, e pò al cagà i Stupèng.
Orsù Fradis meìei chiàrs, cheşte è la vere;
Mettìn di bande un poch nestre ambizion,

E quand

E quand, che no'si discolzìn la sere
Resguardinsi dal nestri Basavon;
Cui nestrij pays trattèn cun buine ciere,
Nè si mettìn cui Grang a paragon:
Il Confeé co us dòi, chest al è un,
Mangià plui Rost, e più manco fun.

Sopra

Sopra li Vizj Capitali.
Memento Mori.
Al Signor Conte Carlo di Porzia.
Ottave.

Cul timp, e cu la paje al ven madur
Lu Gnespul, e tu, e io cusì farin:
Ma, Carlo, chel cu plui mi bat il cur,
E'il no savè, ce cu sarà in tal fin.
Vuè sì chiânte, e sì rid, doman sì mux,
E dopo muarz Dò'l sà là che larin,
Che sé al prim lozament nus và fallade,
Ma al Saugreli sì, che và intrigade.
Nè occor a dì, se vòi la jù Stavai
Simpri cun Crang, cun Cesar, cun Neron
Cun Omign letterài praticavai,
Cun Socrate, Demestene, e Caton
E sot la Chialdevate Sofflavai,
Par fa bulì Cutau, chel Stravon,
Che par olè ingrumà Scuz, e Zechins
In vite Scortèa tang Contadins.
Parcè, che a dille, e no sì vojonà;
Vìn fat d'ogn' jarbe fas pal timp passat,
Tu in pì dì là pèstrade has ulut là
Ben spes pal troj, e tu has piardut il vat,
E io senze chiavezze hai lassat là
Il pujen' apetit, morbit, sfrenat,

Epo

E po sul paja' il Fit, cimut sarraje?
Allafè che il Forment devente Vraje.
Parcè, che il Cancilìr varà notat
Dut il Ben, dut il Mal, dut di so man,
E sul so Codiz sarà registrat
Il pont, e l'ore, il Mez, il dì, e l'An,
E chel che a tu a tu vìn futizat,
Poch, o trop, dret, o struart infin un gran,
Dut là sarà notat, che nuje si tas:
Oh quang, ch'han di' restà cun tant di Nas!

Supiarbie.

Si vedarà il Supiarbi vignint vìe
Cul Nas gottant planc planc a vindi' cont
Dal Spirez usat, e de' gran Tirannìe
Cui Puarez, quand, ch'al viveve al Mont,
E cicmè il so Umoraz, la so' Albasìe
L'han vidut finalmentri a chest gran pont:
Il Cancilìr dirà, cu la sà Sclette,
Vie, vie va ju in tal fonz viz di favette.

Avarizie.

Al vignarà l'Avar dut travajat
D'avè lassat al Mond tant Aur, e Arint,
E al vedarà d'avessi strussiat
Sol per so' dan, e i siei Erez vidint
Svazzaran in tal ben mal acquistat,
Che robbe mal quistade prest si spint,

E il

E il Diaul dira: olà passe Traghet
Ju, ju brut Bech fottut, Ebreo di Ghet.

Lussurie.

Il Lussurios cu la Betturze a flass,
Cul bastonut in man, je cu la Rocchie,
Che fuars dug doi Savan là à Patrass
D'un Scolament sievrat, d'une Panocchie;
Dut confus, e tremant, e cui Voj bass
Nol olsarà di' un cit, nè avriavzi bocchie,
E il Diaul pissanti adues, dirà: Cornut
Se tu has mangiat la chiar, chiò bef il brut.

Ire.

Chel Sanguinari, trist Bestemador,
Avid dal Sanch Uman, chel iracont,
Che alla Vendette guartà tant amor,
Sprezzand di Dio la lez, pe lez dal Mont,
Plen sarà di Spavent, plen di terror:
Dej sos bulladis no si' fara' cont,
Che il Diaul si' mangie cheste Canajate
In zi di Ravanel cu l'Insalate.

Gole.

Chel Glutidor, che in vite par sazziasi
Ha divorat un Patrimoni intir,
Chel Crapulon, che par volè svojasi
Bi liquor plui prezios, e furistis,
Privat all'altri Mond diran, ch'al passi

Là

Là, che nemen lecca' porrà un taùr,
Mittut cun Tizio là in t'un chiantonat,
Farà cib di sè stess all'Aftorat.

Invidie.

L'Invidios, che dal Lancur è muart,
Invidiant il ben d'ogni Cristian,
Che cheft è un mal, cu si dilate fuart
Sil dì dì vuè infra'l Gener Uman,
E cui cu lu palìs sei pur gajart,
Che nanz Galeno istess il torne san:
Anzi Ipocrate dìs cun plui resons,
Che Satàn di custor al fas Chialzons.

Accidie.

L'Ozi fo simpri Pari d'ogni Vizi,
E l'Ozios al è Fradi dal Purciel,
Cndus l'Anime nestre al precipizi
Cu la Zugule, e'l Sens cu fàj Zimbel,
E all'Om, che in vite no l'ha vut judizi,
Il Diàul in muart a i jeve lu cervièl,
E'l viod lìs chiossis tant impetoladis,
Che'l misar no sà trai Coppis, nè Spadis.
In summe al mi si drezze ogni chiavel
Pensand al gran passar, che vìn di fà,
E mi scheàmge la voje d'ogni Bordel,
Al no savè dulà, che vìn di là:

Car-

Carlo fazìn pur ben, fazìn cerviel,
Che il Ben, e'l Mal cun no' vìn di' guarlà;
E se la justìn ben su la Belanze,
Vuei dì, che vìn fat plui di Carlo in Franze.

In occa-

In occasione di Nozze.

Canzone.

Jo' vuei chiantà d' Amor,
Nè il vuei plui par Signor,
Ma su d'un fonz di podine
Di Gnozzis vuei chiantà laur la Crodine.
Bacco gran Prò dal Vin,
Cul tò favor divin
Judimi par cauſe,
Che sul plui biel no faſi qualchi pauſe.
E tu, che tu sès Deu
Dei Nuviz, Imeneu,
Dammi dolciz peraulis,
Che ti vuei presentà doi Zeis di Fraulis.
Domenie pasade
Javràvs une palade
Vedeì dongie une Javie
Pur assai Int, e Gnozzis in t'un Avie
Al jere in somp dal Desch
Lu Fi di Sar Francesch,
Ch'al è quinzidor di cèdulis,
Di braz disegnestraz, e al è di Vidulis.
Lui è il Nuviz, cu ha Non
Tomas dal biel Zuppon,
E la Nuvizze Grazie,
Jant bielle, che di chialcale mai si sazie.
Grazie bielle, e zentil,
Plui dolce, che une mil,

E par

E par no dì fandonie,
Plui bielle assai di Sefe, Pasche, e Tonie.
E' je cu tant tilade
E' và cu tant garbade,
E tu la vroz tant savie,
Che no ced un pelur a Lene, e a Havie.
Anzi di dutti lor
E' jè la Rose, e il Flor,
Che Amor sol lij palquierij
J'ha ficchiat, ne' chestij son fanterij.
Custiè jè Fie di Toni,
Cu fo dal Barbe Noni,
Chel bon Paron di Godiè,
Che cun poc Pan mangià un pirsut di Grodiè.
Par chest il puar Tomat
Veve il palmon brusat,
Ma jè tignintu in regule
I salvà la vite, e la chiarvuedule.
Onde dopo lunch stentà
Al sà l'ha fatte dà,
E cumò par memorie
Fazin banchet tamagn, ch'al è une glorie.
Al Past fo chiar, e pes,
Al jere rost, e les,
Salsiz, mule, e lujanie,
Che l'emplin quand, che ven Pasche Jafanie.
Si vedevin dai imaresch
Al fuch, e sore il Besch,
Cà impolij, là ingistaris,
Cà padiellij, là ciz, e intor Massaris.

Si

Si quejeve sui spez intant
Miesti, e salvadi tant:
Gi Cips, e la Franzei,
Bordeis ben grass, Merlos, e altris Uccièi.
Jevin po bogns Cheibons
Majors di calisons,
Jovtis in te frissorie
Tant dolcis, cu mangiand si leve in glorie.
Jevin di Pagaros
Ben plens ju scudelos,
Eso in tal meza de Taule
Jeve un pastiz ben fat di Bonne Paule.
Cators jevin, Pernis,
Rost di Vidiel, e i pis,
Colombins, Cudulins, e Bandulis
Empladis cul pistum fat cu lis mandulis.
Potags di bon savor
Buquant fat par Signor
Jevin des Jovtis grittulis
Di zuccar cu i pignui, e jevin Frittulis.
E anchie jeve tocchetti
Suffrit, e cibivitti,
Ma pero simpri Lucie
Lu fas meor, se qualchidun la cucie.
Al Past fo anchie Don,
Fo Temul, fo Sturion,
Fo Tenchee tant cu mesculis,
E Criambavons piar senze lis lesculis.
E fo Inzille a pestiment,
Jovin Truttis plui di cent,

Eso

Ese tante minusarie
Di Pess, che ve ce fridi la Massarie.
Metterin pò tang plat
D'ogni sorte di lat,
Mus, e Rosade tenere
Plu dolce, che no l'è lu lat di Venere.
Puartarin po mèlz,
Piarsis, fis, e pèrz,
D'ogni sorte di fruttarie,
Che senze pan si mangie, e cul pan parie
Dapò metterin sclet
Marz-pan, e confet
Confezion, che in furie
Si consume, che no veste la scurie.
Vin di Rosazzis si beverz,
Al qual à troz plasevz,
Ma in tal fin de Sgrimie
Beventarin Leons cu la gran Simie.
Al jevz dal Prosseck
Cu plas a Tite, e a Cech
Di tal che la migramie
Fazè vignì a duquarz, ma senze infamie.
Di Buri, e Ivirignan,
Bai Quai di Clavjan,
E d'altri Vin che in chuchigne
Faj zirà il cervièl, e'l chiaf cise, e chugigne.
Ma dopo ve mangiat,
E ben il cuarp emplat,
Bisè Toni in che norie,
Fradis vèj di sinti dutte l'Istorie.

Sarès

Sarès prisinz duquarg,
Dai pizzui ai plui grarg,
Sarà Notar Sar Plinio,
E zurat testimoni Sar Arminio.
Culau, Pieri, e Gottard,
Meni, March, e Lenard,
E sei dit pur a lor laude,
Umign da ben, d'onor, e Jenze fraude.
La pene, e il calamar
Reblit missar Notar,
Scrivit, e fait l'eccettere,
Notait la Note, e fait lu scrit par lettere.
A Cerazie, chè Muvizze
J'dòi une Pilizze,
Di lin ottante brotluliz,
Sis bleons, chiamesoz, e quattri cottuliz.
E par ve un biel Manit
J'dòi il Jet furnit,
Une Sterve interie
Cuviarte da par sore cu la Stuerie.
Un buinz, e doi chialdiriz,
Un pestel, e sis tairiz,
Doi boccai, e tre chialderiz,
E chel zingrest, cu – paj rusti liz buerriz.
Tre ciz di sa panade,
L'zingvest di balti Jade,
Dos puntj di Cermanie,
Che a cui cui i viod il fonz, a i ven la smanie.

J dòi

I' dòi anchie tre chiàvei,
Un brantiel, e cinch vassiei,
E i' dòi lenze malizie
Chel ingrest, che uzzat, il vassiel Iglizie.
Dis chiamessis blanchis,
Un gran desch, e dos banchis,
Un podin, l'ingrinaxie,
E par sa-pan i' dòi ang - la Panaxie.
Chiazzis, curtifs, sedons,
La pale, e Chiavedons
Moletis, dos Insfonris,
E cun dis cittis dodis covertonis.
Tant i' dòi, ma notat,
Cu ciart jeri Igludat,
I' dòi anchie une grattule,
E quattri anei ben biei in cheste Schiattule.
Cheste è la Dote appont,
Che ti pues dà in chest Mont,
Zinar, cun cheste Tattare
Legni tu porràs balli la gnaccare.
Lu Zinar pront, e' botte
Rispuind, poc cont de' Dotte
Jo fàs, ma sol di Grazie,
Cu m'ha robat il Cur cu la so grazie.
Je Sole cerchi e brami,
Sole di Cur io l'ami,
Cun jè io Staraj parvie,
La lignaraj di Cur, no di Massarie.
De' Dote io mi contenti,
Mi-rar, ma anch' io no' stenti;

Jo

Jo hai dîs Star di cocculîs
Un Zõcul sot lîs Chiavrîs cun dos Zoculîs.
Hai quattri par di Bus,
Cu dut io ten par us
D'arà la me gran Braide,
Che je dutte di ledar colbade, e fraide.
Jo hai un Armentar,
Formeis, ed un Pioran,
Hai l'Ume, e dos Massarîs
Chiasis di Cop, lu Foledor, dos Arîs.
In fin soi bon Paron,
Jo fàs Vin di chel bon,
Che cuì cu lu best s'infumie
Di deventà un Signor, e l'è ure Mumie.
Jo hai sul Chiast de Plave,
Formenz, Sialle, e Fave,
E o hai in t'ure zacule
Dîs Scus, dodis Zecchins senze une macule.
E vo' Modar da ben
Motait cu di bon sen
Cumò, che sin a Faule
Di fà la quintidole i' dòi peraule
Cun chest jo char Misser
Us faj gnindis in ver,
E chest faj par memorie,
Ch'hai imbut dai Stenz d'Amor in fin vittorie.
E cusì devin fin
Es Gnozzis cun dal Vin,
Che si savaran finchine,
Ch'al Mond si sintirà il Son di Trintine.

Bella

Canzone.

Il to biel Nom mi'rappresente un Mar,
Marie, mar di bellezze, e di bontat,
E in un mar cusì biel il Dio bendat
Par fa sclaf ogni Cur e'fat Corsar.
Mar, che doi Scoiz ha d'alabastre in sen,
Di perle, e di coral mostre un Tesaur,
Mar, ch'ha l'onde di lat, e l'aghe d'Aur,
Mar, cu fàs spieli ad un biel Cil seren.
E se nà parturì l'Egee Marine
Beltat fatal, che in Cil mostre il Splendor,
Prodot ha chest biel mar cun plui Stupor
Une beltat fra no', che par divine.
In chest Mar naufragat content si'mur,
Se beat il Nocchier, cu nive in puart
In si'biel Mar incenerit, e muart
Gnul Petonte chiadè, brame il miò Cur.
Plene d'ardor, chiàriade di pensirs
La Nuf dall'amor miò và velizant
Se l'auve de'Speranze e'va manchiant,
Sglonfe la vele il vint dai miei Solpirs.
Ben la Sorte clamà jo'Soreumane.
Cului, che un tant biel Mar larà Solcant,
E fortunat plui d'ogni Navigant,
Se lis Stelis dal front Son Tramontane.
Temerari Nocchier, tu, che lontan
Ad un Mar infedel fidi la vite,
E la sorte fadel de calamite
Sprezzis, oltrepassand vast Ocean.

Ace

A ce prò là cerchiânt Païs stranîr
Par quartà maraveiç al nestri Mond,
Volte la vele in chest biel Mar fecond
Di dut chel biel, cu pò formà il pinsîr.
Ha lu sen di chest Mar l'avorio fin,
Tribute il Tago a lui l'arene d'Aur,
Liç gemmiç cu pò dà l'Indo, e lu Maur,
E la bocchie prodiç perle, e rubin.
Sertiç in lui non ha di crudeltat
Nè di false Sirene allette il chiânt,
Pericul di ellecarel al Navigant
Nè di procelliç mai si viod turbat.
Amor buttimi in Mar, e fà, ch'io mivi
Fatte la tombe me il so biel Puart,
Che beat mi dirai, se ben che muart,
Pur che in sen di chest Mar l'anime spiri.

Alli Spagnuoli in Lode di Madrid.
mandato dall'Autore al
Signor N. N.
Sonetto.

Stemprato Cielo, ambiziose Genti,
Di fangoso lavor, luguri angusti,
Carne nitrosa ai denti, ingrata a' gusti,
Pesci guasti, agri frutti, Oglj fetenti.

Di stercorei umor strade correnti,
Stronzi d'ogni color molli, ed aduſti,
Donne spolpate con foraini frusti,
Carche non men che il Viso, il Cul d'Unguenti.

Di stemprato metal moneta infame.
Bever acqua per Vin, per fuoco al Sole,
E trijudiar ne' Sensj, e mercar Dame.

Ridicolo vestir, mangiar bestiale.
Mori infieriti, e Sbirri, e Corna, e fole
Formano il bel Madrid Villa Reale.

Rispòsta all' oltra Scritto Sonetto.

Signor mi vèj mandat de vuestre gene
Un biel Sunet a glorie di Madrit,
Ma stupìj, che abbastanze cu la vene
No i vèj dàt la quinze dal Panzìt.
Parcè ch'io sint a dì, che chel Paìj
Al sei bandìt ogni Secret Ridìt,
E che par dut là che si volte i pìj
Al si chiàlte la Zargule, e'l Condìt.
Vuei mo dì, che a braghesse dislazzade
Sul mostaz di Don Birgos di Maganze,
E di Donne Violante di Moncade
Ogni briccon al disvuede la panze.
E che nissun ai dìj: Ah mala nida
Lieva traditor, lieva masnador,
Poniti chila merda in la Camida,
A pan, e ravanèos avezzador.
Ma Damij, e Signors cagand a braz
Senze vissiét in chesta gran Cittàt,
E disprèghin tang Cui par taolaz
A difese di tante libertàt.
Ma si da ser, che vuei pensà, ch'al sei
Une gran stravaganze di chialà,
Ma si la fè che vuei credi, ch'al sei
Une gran brutte chiòse di nasà.
Par chest ang un Scrittor assai famòs,
Che di chesta Cittàt al lassà scrit,

Par

Par titul dal So Libri virtuès
Al mette' la Merdeide di' Madrit.
Ju Cevare, e ju Surez Son d'une Sotte,
Ju dez formin ju Viarz di' just valor;
Ma come ju Cevare han quinze d'ambrette,
Cust' il Suret al vul un gock d'odor.
Ma vo', che sej un Sior masse modest,
Vèj tocchiat gock une qualitat tal,
E a no servis' di' Madrit di' chest',
Al è just la minestre senze Sal.
Orsù vo' si' partìs al viarz di' Franze,
Viarz di' che Cort, ch'ogni virtut è bol,
Jo us prei' bon Viaz, e buène Stanze,
Ma no mi lassait pes puestis dal Tivol.
Une gran differenze di' Parìs
A Madrit, ch'al è plen d'ogni magagne,
Un biel verifica' chel, cu si' dis
Puartàisi' in Franze a cojonà la Spagne.
O vie la vuei' tasè', la met a mont
Scusaimi se us hai' fat trop l'Om a dues.
Lu vuestri al è un Suret biel di' dut pont,
E i' miei' Viarsaz no valin nang un ves.
Hai trottat a riduess
Su la me Musse Secchie, come un len,
Ch'al è un gran timp, che no' chiamine ben:
Mo buttì jù gluì fen,
Mi fermi', e lu confessi, ca mi' dul
Che l'Orsavie m'ha fatte là dal Cul.

Chi-

Canzone.

M'è saltat in tal capriz
Di stampà chest Schiribizz,
E fazint vòi il mio cont,
Che son Maz dug in chest Mond:
Misrun fazzi il Dottoraz,
But il Mond è plen di Maz.

Cui cu vul chialà, mi chialé,
Chest co dis, sai, che no falé;
Cui cu crod di plui savè
Manco alfin si chiatte avè;
Studej pur, volti i libraz,
But il Mond è plen di Maz.

Jo m'al rid di ciarz Barbons,
Che han umor di Salamons
Cun chej sos biells bravenzis
But il di Spudin Sentenzis,
Chei cu son, son gneorantaz
But il Mond è plen di Maz.

Cui cu vul vedè bizaris,
Bisugne là tes Ostaris
Cè contraste, cè discor,
Cè và cul Boccal altor,
Cè il Boccal tan al mestaz,
But il Mond è plen di Maz.

Cè vul

Ce' vul blanc, e ce' vul nezi,
Ce' di Bozze, ce' di Veri,
Ce' vul bevi di Boccal,
Sin ch'al reste un biel Coccal
Bitt in tiarre, jù bottaz;
Dut il Mond è plen di Maz.

Ce' ha l'umor di chiantarin,
Ce' ha l'umor di ballarin,
Ce' sarà plen di brauve,
Ce' sarà plen di pauve
Dut il dì fazzin strapaz;
Dut il Mond è plen di Maz.

Ce' và plane, e ce' và fuart,
Ce' và gobbo, e ce' và stuart,
Ce' và dret, ce' pitturit,
Ce' biel Sol fevelle, e rit,
Cu lij mans fazin mil az;
Dut il Mond è plen di Maz.

Si viod ciarz Saltemartins,
Ch'han umor di Paladins,
Che semein tang Ciallus,
Lind pe' strade d'Uminuz,
Umign Son, parin Frutlaz;
Dut il Mond è plen di Maz.

Si viod ciarz po Zovinuz,
Ch'anchimò puzzin di Fruz,
Guand, ch'han mangiat lis Dotis

Lis

Lis Muirs passin lis Botij;
But il di' fazin Solaz;
But il Mond è plen di Maz.
Lor e' sos Innamoradij
Van fazind les mattinadij,
Vie pe' gnot par dug i' luss
Sberghellant come tang Muss,
E raugnant come tang Criaz;
But il Mond è plen di Maz.
Quang di' gnot vàn gnottoland,
E tra i' altrij vàn chiantand,
E in chel tant lij lor Muirs
E i' fazin jù Cumirs,
Par di' miet, ju Quarnessaz,
But il Mond è plen di Maz.
Quang in dè, ch' han umors brei,
Strind fazze di Purciei,
Se chei tai si viestin ben
Parin dug Umign di len,
Quant Mature mal j' ha faz;
But il Mond è plen di Maz.
Plui l'Infant no fas l'amor,
Ma in tal Vin l'ha il so' umor,
A cumò ju Maridaz
Vàn fazind ju Innamoraz,
Si ben sòn quasi vecchiaz;
But il Mond è plen di Maz.

Jo m'al vid di tang, e tang,
Ch'han umor di jessi grang,
E ti ben, che son mendich,
E pretindin jessi richi,
Avind il chiaf plen d'unerag;
But il Mond è plen di Mag.

Di ciarz altris po io vid,
Che vàn in ponte di jid,
E in tal Nag han nome fum,
Ma no han vueli te hem,
Di vedè quarta su i plaz;
But il Mond è plen di Mag.

Ogni grand, ogni pilac
Par onor al chiol tabac,
Ce chiolinlu pur Starnude
Ce rajand Befazze, e Sude,
Frosegnat dut il mostac;
But il Mond è plen di Mag.

Se chel tal domandarai
Parce' il chiolstu, al dis, no sai;
Sinstu, ch'al ti faz pro';
Subit chel ti dis di nò
Par usanze chest io'l fac;
But il Mond è plen di Mag.

E chei Siei fazzolettz
Parin pierzis di conduz,
Quand, che fur e' ju dissplein,

Che

Che cuí, cu i' chiale Sé Stomeín,
Se sòn nuss e parín Straz;,
Dut il Mond è plen di Maz.
A cumò se un vul fà l'On,
Puorte aduess tabac plúi bon,
E s'al vul fassi stimà,
Vo' il sintìz a blestemmà,
Messedant ju cofjettaz;,
Dut il Mond è plen di Maz.
Tant mí vàl a chí fint,
Ch'al sarèz masse ce dí,
Che par ciò zo soi biél strach,
E a chi anta sei vignut flach;
Staít allegrij mie Segnaz;,
Dut il Mond è plen di Maz.

Che gli Uomini dabbene devono schivare gli abusi del Secolo presente.

Satira.

OH de' etat présint calamitose
Dure condizion de' Vite Umane!
Oh pazze Zovintut di' ment mal sane!
Oh Vecchiaje miserabil, e penose!
Copari, la Vecchiezze e' je' un Cirot,
Cu tire lis magagnis viars la cut,
Se l'umid radical pierd la virtut
No val Spuarne di Chine, o d'Algarot.
L'Om co l'è vieli, l'è just une Cloacche,
Dulà ch'ogni vanzun si tire dentri
Dal circul dai malanz al è lu centri,
E'l Zovin cu jè mat no'l stime un'acche;
Ma lu Diaul al è cheft, cu jè in tal sac,
Che come lu la Vit Spontin lis Cacchis,
Cusì al cressi dal Agn dàn fur lis pecchis,
E lu tormentin plui quand, ch'al è flac.
E la Nature, cu ki sint manchiant
Dà la mesure ai disordins dal passat,
E viod, che ogn'un di lor stà preparat
Cul so vicevi par vignì indevant.
La Crapule passade ha fat quartir
In tal stomì dal Vieli, e spess al dul
Chel stomi, che cumò vuarte un pignul,
Di Zovin al paidive un Lof Cervir,

Chel

Chel valent Bevridor, che in zovinlut
Varès bevut al pen cul mio Chiaval,
Se Vieli al bes tant Vin cu un pissart di Crial,
Oimè! il mio Stomi: Oimè! un poc di brut.
Chel altri, cu menave alla Fontane
Cinc, sis vollis par gnot a imbevera
Lu Rujeps, chialaiu a chiamina,
I zenoi van ballant la Morteine.
Chest'è una Mercanzie, ma cusi' trifte,
Che intacche il chiavedal senze vuadagn,
L'avzana alfin và dut ju pal calcagn,
Si slungie il Nas, e si sturte la Viste.
Ma cè! No' sin di vuardie, e chest è il guès,
L'Orloi de' Vite è squasi biel scorrut,
Sis vingequattri ha il banduciel battut,
E abbass sin biel calar ju quintrigues.
Chel Zovenet, che par trai a Pernis,
O Jesus, o Razzis và par chei Palus,
Sei fred, sei chiald al ul a dug i mus,
Par jessi Zovin fa dut a stropis.
S'al rive a chei Sessante, ch'an d'è pès,
Cu fazin un tal viaz senze Strucchiasi,
Vo' il Sindi dut il dì a lamentassi
O ch'al è plen di dois, o gottòs.
Chel Spensierat, ch'al ha par ambizion
Di fa simpri esercizis violenz,
E che in tai dis plui chialz, e plui fervenz
Zujarà cinc, sis oris di Ballon.

Ce

Ce no n'è vo' vedèj chest Cavalìr
Gun une ponte a tirà su i Stivai,
A i parei par un Spuarz fàj disuguai,
Justaz su la bellanze d'un Braghir.
Cusì la Zoventut al dì di vuè,
Come no si muvìj, o vignìj viei,
No vuelin maì chialassi in Simii Spiei,
E il fa judicì, oibò! non è il dovè.
Applauso, ha fra di lor chel Signorot,
Cu và armat di Arcabùj Stil, e Pestons,
Ch'ogn'ore dà un bavil di Colpettons,
Che ogni dì mazze quattri e Struppie vot.
Riverit è da lor chel Rich Stuar,
[Che Ricchièzze no stà cul Cenevòs]
Ignorant come un Mus, e Vizjòs,
Supiarbi sol dall'Stur, ch'al ha in vivar.
Cortegiat al sarà chel bon Paron
Cu fàj mangià lu sò da chest, e chel,
E quand, che han sglonfat ben lu budiel,
Trincin senze fuarfìj lu Zuppon.
Stimat sarà chel Prepotent, chel Grant,
Che ten un brant di Sghevros-Servitors,
E fàj vaì ogni dì ju Creditors,
Cu spend il sò, e chel dal Marchiedant.
Che d'ordinari il Grand non è content,
S'a nol tocchie la torte dai vistìns,
Al ul dai Marchiedanz Scuz, e Zecchins,
E pò senze Modar fàj l'Instromenz.

Se

Se a domandà lu lò qualch'un jes fur,
Si mande abbas doi Brafs subit, e tope
Jven il mal Mazzuch daur la Copè:
Cmut isal muart? Al è muart dal Lancur.
Ven credut un Demostene, un Caton
Chel Avvocat ciarlon, e Relevat,
Che cent Famejs varà lui ruinat
Par difindi lu tuart quinti reson.
Che chesg furfanz par jevà vie la plaje
Dan ad intindi, che vèj mil resons,
Ma mai Studiin Proces, ne' Allegazions
Chesg Rguestui dal Diaul triste Canaje.
Se fevelle dai trisg, dai bogns io tas,
Che i riveris, ma non d'è Diaul in chel
Ce corve plui Sbelaf lu cerviel,
Che dug sin d'un odor cui, cu ha bon Nas.
Riverit è chel Zudiz Dominant,
But chel ch'al diz, e al fajs è in eccellenze:
S'al diz un Caz, al sgude une Sentenze,
Che l'Adulazion simpri jè cul Grant.
Se un vil Plebeo comet un gran misfat
Ha cent Sanz Protettors in Paradiz,
E vo' il vedès, ch'al no gafse trè diz
Senze gajà Proces assolt affat.
Se un Cavalir par sorte al stuarz un dèt
Ad un Villan, oimè! lu vuelin muart:
S'al ven priat, tal pettin in tal fuart,
E il tegnin là infin ch'al è in Asèl.

Non

Non ha l'Arcanie, o Libie un' Anemal,
L'Afriche dutte, e fuars in dut il Mond
Plui avid, plui golòs, e sitibond
Dal Sanch Uman, com'è lu trist Curial.
Se qualcun sì presente ai nestrìs dìs,
Cu dei di bon Paron nuje d'odor,
Sei pur pizzul missal, pizzul error,
A tal Scussin fin lu lìs radrìs.
Proces, sore Proces, e nuf e vierì
Ti fazin un Volum cu fàs spavent,
L'Istorie è poc dal Concili di Trent,
E in paragon la Bibbie a l'è un Salmerì.
E chei Modaruzaz, ch'hant umor,
Ti vualin fa pajà sin lìs Cartellìs,
Sanfughìs di tacca, es Maruellìs,
Banduziei des Chiampanìs dal Cormor.
Oh! Justizie dal Mond dulà ise lade,
Che nissun plui la viod in chest Pais,
Copari, e' je scheàmgade in Paradis,
Parcè, che plui cà jù no ven doprade.
In summe chest è il Stat dal Mond presint,
Dut è corrot, dut ha chiattif odor,
Di tantìs corrutellìs frà il fetor
Fragranze di Virtut plui no si sint.
Il jessi Virtuòs è prejudizi,
Il jessi Savi è un non avè intellet,
Il jessi un' Om dabben è gran difiet,
Ma il jessi guar Om è major vizi.

Co-

Copavi vitirnsi, ch'al ven gnot,
E la vie di cheft Mond è simpri sturte,
Se spiettin ch'al sei scur, fallin la guerte,
E se nus stàrrin fur, no l'è càrot.
S'avìn fat pal passat qualchè schiampade,
Al baste par guinzale il pentiment:
Da chì indevant vivìn cul cur content,
Amà il Prossim, e Dio, cheste è la Strade.
Emendi il mal passat, lu ben prisint,
Chesg quattri dìs vivìn Umign dabben,
Fin che l'Mar è tranquil, e'l Cil seren
Tirinsi in guart prime, ch'incalzi il vint.
Che de' nestre partenze prest ver l'ore,
Operìn ben, stìn salz, fazìn bon cur,
Cui cu vif onorat, simpri ben mur,
E un biel murì dutte la vite onore.

Rif-

Risposta
Al Signor Conte Antonio Rabatta.

Ottave.

Che al Cil presumi d'innalzà il mio Nom,
Chiantant in mastro bass, in lenga austera
Toni, no sen sì sglonf de' me ambizion,
Nè formà il mio pinsir simil chimera,
E bosta a me, che dal mio plettro il son
S'innalzi sin al Cil de' me Itera,
Nè cerchi applauso grand, nè men volgar
Di lenga adulatrice, o popolar.

Bramì sol, che il mio Nom, e la me fama
Resti d'Om onorat, e ver Stimì,
E plui di meretà e' la me brama
Onor, e Stima, che di' conseguì;
Io comandi a me Stess, e se mi' clama
La volontat, la sai disubbidì.
Vuei' jessi io paron dal mio' volè,
E chel, che il genio vul, io no vuei' vè.

Ammirator ben soi de' to virtut,
E dal to Spirt grand, e sollevat,
E ben degn tu sej tu d'ogni tribut
Di lauda, siccheì ogn'un resta ammirat,

Ogn'

Ogn'un concorda a dalli l'attribut
Di Successor ben degn d'un gran Prelat,
Che di vedelu anchimò un dì io spert
Nocchier de' Fabulere di San Pieri.
Oh! Se mai arrivass, che in Vatican
Gerauflefs il Sò pid un dì bussass,
Joni, io vorrèy ben, che in Stil Furlan
La vuestre Musk al Cil il chiant alzass,
E cul ben tocchià la Lire la tò man,
Novel Orfeo tu darèy moto ai Class,
E Cesar Salland fur dal Monument
Direès: Bundì, Furlan, cun gran content.
Ma gnor tornà al proposit dal tò dit,
Di chel gran valorès Cuerrir Jeban,
Al mi jèr di vèi let un Manoscrit
In tei annai di Bavalin Trojan,
Che Amor in te frisonie il veve frit,
Grand, che fole i dè la Rocchie in man;
Jole vidint Alcide cu la Rocchie,
Pitanfi sot, fazè tante di bocchie.
Che tu mo vebbèy d'imità custuei,
E matea anchie tu cul Bio d'Amor,
Sint cè, ch'al dis il Padre fot, e fui,
Che il giardì lu cervièl l'è il mal major.
No t'intrigà in Amor, ch'al è un garbui,

Un

Un Cazzit Squinhat, un traditor,
Che s'al t'ingroppe mai cun qualchi Tole,
Sintiràs altri brud, che di Viole.
Oh provami cun te po a Sol a Sol
Cu la Malsarie, io ti ced la man,
Parce, ch'io soi bandit za dal Tirol,
E di Cianive, che al è plui d'un An,
Par un fat, co fazzi là sul Carnol,
In vita relegat foi a Bassan,
E dasspò, ch'al fazzi ste gran faloppa
Al duar sun doi cussins in miez de Stoppa.
Ben cul muzzul accetti la disfida
Oh battimi cun te a cuerp a cuerp,
E ver pur via biel Sol, o cu la guida,
Che in bevarin al pen di dolz, e garb,
Par patì set, no mi ver la pivida,
E cul Boccal io doi Stringhis di vuerb;
Bevarin e' Salut dai boon Amis
In fin mai, che lis giambis Stan in pis.
E cun chest io ti doi la buine Sere,
Addio: vueleme ben, Toni mio bon,
E se cun chest Francesi ti romp la Vuere,
Vuei mettì al Seugnelì il Murion,
E vuei finì i miei dis cun legre ciere
Servind il Clementissim mio Paron.

E

E vrei Dio vuè, ch'al è un dì di Fieste,
Ch'al puesse a dug i Frài tajà la creste.

1500

Il Mondo d'Oggi.

Al Signor Conte Carlo di Zucco.

Canzone.

Carlo soi stuf, e stracch di vedè il Mond
A diventà sì infam, e sì furfant,
Jo vuei di cheste vite chiòli bant,
Vuei sepelimi in t'un gran poz profond.
Ce chiòsse è cheste? Più no si rispiette
Domini Cristo, ch'al è Paron di dut,
Il rispiet, che si devi, è biel distrut,
Vuè, o doman un gran flagel si spiette.
A une vieste Ducal umil s'inchine, ognun
D'un cossetto si treme, e s'ha paure,
D'onorà, d'ofequià ogn'un procure
D'un Capocchie la Lez come Divine.
Il Tribunal è fat un Mercheedant,
Fu Ministros Senfavs, e senze fede,
Il Mercenari tradit te' mercede
Dall'Avvocat Sassin, trist, e furfant.
Cui ch'ha d'avè, o di dà, non è rimiedi
Di fà cognosti il clar alla Justizie,
Parcè, chesg Ladrons plens di malizie che
Us mazzin la vesin cun lunch assedi.

Alla

Alla fin dut è ingian, dut tradiment,
Ogni cheòse si fàs par il vuadagn,
Ogn'un procure di gabbà il Compagn,
La vergonze è bièl lade a Salvament.
Non è plui Lez al Mond, nè plui Statuz,
Decrez, Sulpensions, Mandaz, o Parz
Bihugne, che sein làz, se no sin muare
A fa reson ai Stronz in tai Conduz.
Libertat di cunfessionz ogn'un pretind,
No si rispiette plui Fieste, nè Sanz,
I Ordins dal Page si làn all'Incànt,
Lis sòs Medais par Soldons si spànd.
Ai perdons al si và par fà bordel,
Alta Messe al si và just par là a Spas,
La Femmine và in Glesie par fà chiass,
O par dà ai sivi Moros gust, o marbel.
Se une Vedue ci cheatt ingravidade
Pistat ch'ha fur de panze il bastardet,
Lu trai in t'un Cagadet senze rispiet,
Parcè che no la seggi la Contrade.
Un'altre par dispeàrdi si sfadie
E và glutint ben spes dal mineral,
Ce non è cale jù nell'Urinal
Un'animute, e tope pare vie.

Tal

Bspr.

Tal maridade farà ste il fagot
Par giolde' lu Berton senze paure,
E a so' Marit i pette un' imposture,
D'accordo lu fan là in t'un Camerot.
Che altre, ch'ha un Marit e bon, e braf,
Che chiosse immaginabil no i manchiè,
Ce non è pette il Cul jù su la banchiè,
E l'arma di Chiavron i met sul chiaf.
Une Mari averà une Fie biele,
Si contentarà, che sei Sovrginade,
E da plui d'un gioldude, e Strapazzade,
Cun art pe la maride par Donzelle.
Se une Puttane chiatte un biel Infant,
Subitamentri, acciò ch'al s'innamori
Non ostant, che jè seppi, che l'adori,
Adues e jè par fai prest qualch'inchiant.
Sango, Corpo, Calpetto, Puttanazze
Ogni peraule cuno' ha l'Om in bocchie,
La Buzare un dint a no di bocchie,
E il Nom dal grand'Iddio ogn'un strapazze.
No s'rispiette plui Sante, nè Sant,
E ju Precez di Dio son par refut,
Ogn'un faj chel ch'al vul, vif a so mut,
Ogn'ur fàj il Sigiarbi, e l'arrogant.

Un

Un Re, un Duche, un pizzul Principat
Ha pretension di contrastà cul Cil,
E ben Domini Cio' just par un fil,
E ha il Pape in Cul cun dut il so' interdet.
Un che in t'un Feudet [illegible] sarà investit,
Dai Sei Sudiz orà dall' Eccellenze,
E d' un Prelat orà la preminenze
Un che di Lintilom sei travestit.
S'all' incontre une Crot po' lant pe Strade
Appene agguene i tire ju il chiapiel,
E s'al passe Un, cu ha bez, e poc cervel,
Ogn'un si sbasse, e ogn'un i dà la Strade.
Al non è plui Missar, Lug Son Signors,
Bunde a Vossiorie, si dij par Strade
A une Ruffiane, sei pur bestrisade,
Servitor mio Patron ai Servitors.
Un pièz di Villanat d'une Vallade
Che [illegible] fin in l'altri jere Portedor,
Se in Chet al compre un' Abit da Signor,
Al dij, ch'al vif a Pan, e Vin d'Entrade.
Chel altri Maridat senze rispiet
Di so' Muir mene il Bardasse in Chiase,
E s'al' ul, che lu viodi, al ul, che tase,
E là po quand, ch'al ul cun je in tal jet.

Se

Se une Mari di razze e' di fa' Fis,
So' Marit par no vivi quaret,
Furfant al lasse il natural traghet,
E in tal divot a i pette all'improvis.
Quattri Fradis saran sot un sol Tet
E un sol maridat, e dug a maz
Cu la Cugnade si daran solaz,
Ogn'un in te so' volte giave il Vet.
Il Pari cu la Fie faz il Bordel,
E la Mari, je faz la Ruffiane,
Se je ka un Fradi, al sara' di tal lane,
Ch'al la mettara' sot a chest e a chel.
Talun de so Mestir sara' barat,
E vendara' i bussarz un tant il braz,
Me' ki vergonzara' sul so mostraz
Vede' dal Comprador prova' il Contrat.
Chel altri Zujador Baro perfet
Ju bez us va' giavand fur de scarselle,
Cun lusinghis, e cun maniere bielle
Insin che us ka sveedat dut lu sacket.
Al sara' un Vieli cuch, e cheste e' bielle,
Cu no infilze ghu' chiar si' pal Iget,
Al cerchie di save' cui, ch'ha gran Vet
Par fasi sfracaja' la Maroelle.

Chel

Chel altri nome par carnal affiet,
Gu è priv d'ogn'altri sentiment uman,
A vore Frutte, che aggene ha il desim An
Senze rivuart i romparà il Marchet.
E dasso' chestte azion tant innumane
Par distingasti, e fujà la lisné,
A la mettarà a fa la mercanzie
Sun un Bordel in man d'une Ruffiane
Un Riccon senz'Erez tire il scufon,
E fazind Testament la robbe lasse
Alla Rubare miesse, e alla Bardasse,
E par l'Anime sò no faj menzion.
Se un Pari lasse un Fi, muart, che lui sei,
In man di Comissaris, e Tutors,
Custor d'accord furfang, e traditors
Far oggare, che robbe lò no sei.
Par domina' la robbe, che acquistade
Ha il puar Pari, sol sarà tal Fi,
Che par falu par Singri là a durmì,
Ai mesede une sere la Parade.
Par un gusta' si chiattarà tal trist,
Gu mazzarà un Cristian senze rispiet
De Justizie, e talun par un Scudet
La Fede lassarà di Jesu-Crist.

Al

1256.

Al sarà un, o doi, che alla Zornade
Di Sabbat, di Religion fan Vot,
Eià non è, ogn'un di lor si viot
Chel scioli Muin, chel altri quarta Spade.
Sarà un Cristian, che quasi in Matrimoni
Converse cul Ebreo, e i stà allor,
L'altri in te Vitè mangiarà un Cattor,
Chel par mièz Scud i faj falz Testimoni.
Chel altri cu è Avar al no si cure
Nome di cumula Aur, e Arint
Senze pensà, che la so Vite è un Vint
E a chià' dal Diaul al và in Sepolture.

B27

Dialoghi, e Contrasti.

BP8

Brâlo-

Dialogo
Sopra i Cimieri delle Donne tra Biasio, e Macore.

Blas.

Chiale chiale Macor ce bielle usanze,
Che lis Dumblis cumò guartin sul chiaf;
No pare cu lis velis une Naf?
Ce brumal d'usitat cu ven Franze!

Macor.

Non d'è diaul Arbolat, nè Benandant,
Cu vebbi ju argalifs, ch'al ha chel cofs,
E flors, e flocs, ezai, e verz, e rofs;
Mai un tamagn pistum plui stravagant.

Blas.

In Plazze vuè Macor an d'ere un biel,
Juste come une nagge ere formàt,
Cul fil di fiar, cu i ten lu chiaf cerclat,
Che par jessi Scridel, Spand lu cervel.
Ere dut mai peanz, ma fat zintil,
Tamagn cu la me Mede dai fasur,
E ogn'un credeve Femminis, e Fruz
Che fòs la Celestie aduès dal Chiamganil.

Macor.

Dio vuardi Blas, che mai metessin man
Lis nestris Dumblis a quarlà che Cosse;
Ogn'une in chiaf vorres une tamosse,
Mi cul soreal faressin plui ledan.

Al

Al no vignarès plui ne Pan, ne' Vin,
E scugnaressin là pal Mond cerchiant,
Mò' Contadins, al sarès miei devant
Trailis dutlis cul diaul sul Mussulin.

Blas.

Lu genj Rumblinesch al è fat sclaf
D'ogni mode cumò, e d'ogni usanze;
Al timp antich avevin plui creanze,
Ma cumò il Diaul a i è montat sul chiaf.
Mi vivuardi Macor, ch'al no l'è tant,
Che vevin mitlut fur un' altre mode,
Une guarnazze cun dis braz di code
I leve là dal Cul simpri grappant.

Macor.

Ha tang capriz la Femmine in tal chiaf,
Che l'Om al stente a tignile in stroppe,
Credimi Blas, chestc no jè faloppe,
E se al si pave ben, a l'è tas braf.
Un puar Maridat, al che di Deu!
Al ha il so biel d'affà cun tang abus,
Al scugn chiantà di Luaje, e stà sui us,
Je faj di Ignaoron, e di mermeu.

Blas.

Al diseve gno Von, Cristò i dei pas,
Che par fà stà la Femmine in cervriel,
Al so timp si quartave un ciart Izgiel,
Che se scalzave, si rompeve il Nas.

Ma-

Al mi soven a pont cumò da fresch,
Ch'eri Fachin in Fontich a Vignesie,
Vedei une Signore lant in Celesie
Cun doi Zupiei plui alz no cu l'gno Desch.

Blas.

In che volte no erin cussì sleliz
A smuzzà cà, e là par chei perdons,
E sol pretest po des devozions,
E contin dai Madors liz barzeletiz.
Ke cumò in Celesie s'use a fa il contrat,
Dal plui al manco tant cu sul merchiat,
E po se neus tempieste sul Toglat
In tal Chiamp, in tal For, lu Predi è mat.

Macor.

Blas, io m'imgensi, ce cu sarà mai
Da cà a diz Agn, se cumò vivin tant;
Liz Femminiz jal Mond laràn vagant,
E l'Om starà in tal Scus, just come il Cai.

Blas.

Po no vioste Macor, ch'ogni Massarie
Vul lu Preon di sede nere in chiaf,
Ogn'une ha il so Magald, e lu so braf,
E par chest han alzade la fumarie.
No vedarìn ben prest ogni Artisane
A metti su la Vieste, e lu Cimir,
E metti jù lu Guinz, e lu Chialdir,
E quartà lu Manto, e la Sottane.

Ma-

BBR. Macor.

Brumal mazzi l'usanze alla Francese,
E'và tant indevant, che vuè, o doman
E' faran a so mud chel, che vorran,
E condannat sarà l'Om in te spese.
Cù in te Cittat e' fazin simpri Feste,
Sòn pleris dì bon timp, sei chitald, sei fret,
Se no puedin tocchià il Cul cul del
E lu vuelin tocchiàlu cu la Creste.

Blas.

Macor mio Schiav, io stomenzi a comprendi,
Che se cun chest discors lìn indevant,
Mai finarìn ch'al è ce di' cutant:
Chiol su la Sgaile, e'l Stomblì alrìn a prendi.

Dialogo
Tra Natale, e Giovanni.

Nadal.

Bundì Zuanut; ce vesso tal pirtir,
Che lais chialant par tiarè cuì Voi bay? cui chief
Vignìt cun me, e lin un poc a Spas, insieme alin
O pur tirinsi al fuch là dal Ustir.

Zuan.

Ma la sè si Nadal, ch'ang io pensavi
Di lamì a ritirà sot il Chiamin
Bulà, ch'al fòs a Spine dal bon Vin,
E giòldi qualchè Ame, se tu chialtavi.

Nadal.

Sin dall'istes parè cheste zornade,
Tant che fossin nassus dug doi d'un Cof,
Just come un par di Bus parsot il Jof
Sirìn d'accorde drez par une Strade.

Zuan.

Simpri sin staz fedei, e bogn Amis
Dal dì che sin viduz, e praticaz,
Nè l'un, nè l'altri si vin bandonaz,
E sarìn anchie insiem sin, che sin vis.

Nadal.

Cè occor a favellà, cheste è pò vere
Che sin staz e sarìn Compagns zuraz;
No stin plui in te Strade impeschialaz,
Tirinsi all'Ostarie sur dalla Buere.

Zuan.

Juan.

Por. Stà a già la Ponte in chesg grang frez,
Entrin dentri ben prest: Missar Gregor,
Se no ses impedit, fainus favor,
Trait un Boccal di Vin gai nestris Bez.

Nadal.

Al dì di vuè cui, ch'è minchiòn, so dan:
Devant che qualchedun nus chiòli il luch,
Sintinsi su la Banchie dongrè il fuch,
E vicevinsi cul Boccal in man.
Par giòldi il Carneval chesg ultins dìs
Corne eu va, no chiatti miór costrut,
Che bevi di bon Vin: Prindis Zanut,
Alla vuestre Salut, e dai Amis.

Juan.

Bon prò, e bon sanch us puessial fa, Nadal,
No dubitait, che us faj ben di rason;
Jo l'hai scolat dut quant; Oh l'è pur bon!
Missar Gregor, emplainus lu Boccal.
Hai dade une tirade di bon flat,
Po fa la bò, Nadal, ce set co vevin,
Che avianzi plui la bocchie no godevin,
Chest An chiòlinsint, ch'al è a bon merchiat.

Nadal.

Jo stimi un gran Zyssat, un gran baban
Gelui, che su la Fieste al spind i Bez,
Menand altor Fantatis par ju dez,
E po' là a Chiase strach, e plen di fan.

Ve-

Veramentri no doi vin dal Cervièl,
E fuars plui d'ogn'altri Contadin
Se Spindin Bez, almanco ju gioldin,
E stin fur dai intrichs dongz il Vasciel.

Contrasto
Fra Marito, e Moglie in Casa.

D. Ajut. ajut Comari !
Aimè! ce crepacur,
Bibot dibot zò mur
Mai a pensamè.
Ah corrit a judami
Duquang vo cheiars Amìs,
Che ciart un di chesg dìs
Voi in sepolture.
Non fò mai Creature
Al Mond plui intrigade,
Nè mai jiès intopade,
Credimal fradis.
Nel numar des amadis
No fossio mai nassude
Par no jèssi vignude
In chesg affars.
Crosetts, e malans
Rancors, e patimens,
Disgrazis, e tormens
Cè mai di plui?
E par amor di cui?
Se no d'un puzzolent
- Purcelat infetent
Plen di lordure.

Carogne

Laide

Laide cheste sozzure
Oh sfortunade me!
Bevi pati par te
Trede zi lugne.
Om.- Sirkit cemut che mugne chialait
Cheste Femenazzate?
Lotte che quasi matte
Je deventade.
Brunal t'aves mazzade
Parce m'astu chiolet,
Se no vevij affiet
Di sta cun me?
E se no t'has d'ave
Cul to Marit maniere,
Jo ti disor la vere,
T'insegni il mut.
Mistir becco cornut,
No si porra vè pas
Cun chesg umors tant bras
Di Femenatij.
Vuajaur lij Gallatij
Brujnara cu un len,
Se si vorra avè ben
Donge di lor.
E vie d'un Cagador
No si quarta rispiet,
Si si che maladet
Jo lu destin.
D.- Anzi crudel Sassin
Kal m'ha menade in man

Di

Di cheſt barbar Villan
Par dilu e' prime.
E cui ſarà mai ſtime
Di te rognòs e ſporch
Che t'haz fetor di porch
Par infettami'.
Il brumal lu bramì,
I ſalti lu ſojal,
I vigni lu brumal
A' medealu.
O pur a ſgnangazzalu
Cheſt ziboch giamboz,
Ciulailu cheſt chilòz
Rõbe ſpiardude.
Cheſte beſtie cornude,
Cheſt Maz di Speroal,
Cheſte bocchie infernal,
Cheſt tradidor.
Om—Orsù no plui rumor,
No plui chiaccarazzà,
E vàti a ſa ſquartà
Donne cojone.
Che lenghe gazzarone
Di mai laſſarà ſtà,
Nè mai ſi fermarà
Dutte la ſere.
Senze dint ure di vere,
Nome petegolez,
Senze ſegnal di lez
Cheſte bardaſſe.

Di tontonà mai lasse:
Va là ch'io vej paure?
Ma io fas pochie cure
Des tos peraulij.
Lis ben justbe par fraulij
Potenzje dal brumal!
Ma io discor cun sal,
E cun maniere.
D. Jo ti' co la dij vere,
Parcè, che jè cusì,
E intrind di no mentì,
Missar Bardasse.
Sei brusade la fasse,
Che ti' ha fossat puzzor,
E no tu has rossor
Di plui chialami.
Orsù và vie no stami
Culì devant i ij,
Che mi puzzin ben vij
Fin lis conolij.
Dut plen l'è di panolij
Di plaij maledettazzis,
Di rogne, e di crostazzis,
E plen di lievre.
Su vie chiossate negre,
Senze segnal di fest,
Nassut nell'Ain biseft,
Sul colm de Lune.
Insin in ta la Cune
Al jeve un giambazòs,

Un

Un puor pedoglòs,
E plen di Segne.
In lui ogni mal vegne,
Che i salti la giànduſse
A lustrai la Scuſse,
E a medeaku.
Sul Muſulin buttalu
Cul brumal a fraidi,
E laſsalu tant a lì
Ch'al sei ledan.
Chialait cemut, che Stan
Ches piels sun chei vueſsaz
Che parin inquardaz
Sun ches Spalãtis.
Son gobis, e mal fãtis
Taccadis al Schenul,
Nò l'ha Segnal di Cul,
Nè di Culãtis.
Stuartis ches sos giambãtis,
Che parin doi ſiccor
A pur doi Sivilor
Par fa des fiestis.
Sunà su lis sos queſtis
Si po ben di Chiltare,
E fa che la Maſsare,
E ogn'un balli.
Al stà come un batalli,
L'è dut ingrizignit,

Ch'

Ch'al jàr pur sepellit
In miez de mutte.
Ma io di za soi stuffe,
L'è za finit il dì,
No occor di stà plui chi;
E buine sere.

1842.

Contrasto
Fra Marito, e Moglie.

Une sere dopo cene,
Mentri io levi a chiaminà
A lusor di Lune plene,
In Stagion di Istelà.
Jo sintii tal passà vie
In fun luc un gran rumor:
Mi fermai par bizarie
A sintì lu lor tenor.
Erin doi, che contrastavin,
Il Marit, e la Muir,
E ben ben si stravazzavin,
Ma bisaz tal lor Quartir.
Ere bielle la Contese
Plene di curiositat,
Che guardave ben la spese
A sintì tal novitat.
Ma però dall'altre bande
Intindint la quaretat,
Che tra lor ere tant grande,
Mi moveve anchè a pietat.
L'ere stat all'Ostarie
L'Om a bevi dut il dì,
Nè devant l'Ave-Marie
S'ere mai partit di lì.
Al jù second l'usanze,
Che si pratiche in Paìs

Une

Une tal incurreanze
Ch'al stentave a stà sui pìs.
Sciomenzà lui prim la danze,
Quand che a Chiase al fò vignut,
E al dise: Senze creanze.
Jo ti viòd, e senze mut.
Comodade di Parone
Tu stay là cul frut in braz,
Tu sas fà ben la poltrone
Senze chiòlti trop impaz.
Jeve sù mostaz di Zove,
Mosti subit di chel luc,
Nò mi stà a fa plui la Sióre,
Jeve, e impiè un poc di fuc.
Su viè Sclette fai di Cene,
Se no zuri, che ben ben
Jo ti vuajarai la schene
Cun un boccon di len.
Je no fò negre a rispuindi,
Và bastone ju tiei Chiars,
Jo ti dòi ben ad intindi,
Che nanz io soi senze mars.
Fai di Cene, che al merette,
Dut il dì l'ha lavorat,
Jo cumò subit soi Sclette,
Spiete un poc Mistar pichiat
A l'è chi il mostaz di Boje
Come il solit plen di Vin,
Cumò si ca l'è di voje,
L'ha impiat ben lu chiamin.

Par

Par vedemi chi sintade,
Che soi straache al cride tant,
But il dì soi struppiade
Senze stà fregul di bant.
Chel co fàs ro puarazze
No tu vrodiàl chest minchion?
E cume at mi strapazze
Senze fregul di rason?
Tàs a lì, o Femenate,
Cun gran strizze lui disè,
No menà tant la lengate,
Tu lis vanzis si lassè.
Jo no soi stat altri a bevi
Come vuà, ca l'è un gran pièz,
L'è il dovè, che mi tolevi
Ustu fuars meltimi lez?
Vuevde là ce bielle botte,
Che tu kas fat senze spavagn?
Hai mangiade la to dotte,
E hai bevut il to vuadagn.
Cussì pur fostu in Cialee,
Come che tu l'kas mangiat,
Ch'a no l'è plui diaule cree
Tra vendut, ed ingegnat.
Veramentri, mo cè Dottis?
Replicà lui: doi fazui,
Evin dos Chiamesis robis,
Doi Grimai, e tre Linzui.
Une Cosse carulade,
Quattri Coltulis, e un Jet,

Une

Une Coltre repezade,
Doi Quadrei, e un Fazzolet.
Jo di cheſt ben mi declari,
Ch'al fo plui chel co puartai
Fur di Chiaſe di mtò Pari,
Che no chel, che iò chiattai.
Une Sole Chialderuzze
Jacconade dut il fonz,
Une antighe Pladinuzze,
Tre Scudiellj, e doi Jonz.
Une Sele mal leade
Cun un Podin in bocconz,
Une Cale Sfondelade,
Une Chiazze, e tre Sedonz.
Dos Chiamesij, une cozze,
L'altre plene di taccons,
Une piezze rotte, e sozze,
Che servive par Bleons.
Une Stere maree, e triste
Falle neve par il fum,
Ch'evin dentri d'ogni liste
Lis pudiesij biel in grum.
Di cheſt sol quej ben laudati
Ti chiattai plen di pedoi,
Che se no èri a Smondeati
Ti mangiavin fin i Voi.
Lui dise: Fiave che bocchèe,
Chiave tu, no mi stuffà.
Jàs a lì, che a no ti tocchie
Par cumò di favellà.

Tu

Tu tal meintìs mo pe gole,
Ch'abbi avut pedoi in dues,
La to lenghe mai no mole
Fin che no ti romps i vues.
Tu sos pur cemut co'Stevi,
Devant che ti domandass:
Se ev rich, no ti chiolevi:
Ce ustu fa mo tant fracàs?
Jo t'hai chiolte Puarette
Cun Speranze di vè pàs,
Vulintir cussì t'hai lette,
Ma che lenghe mai no tàs.
Ma che to grande albasìe
Che ti fume in chel chiavat,
Ti fàs ve la fantasìe,
Che mi fàs deventà mat.
Jo no crod, che pejor Diaule
Mai si chiatti sot il Cil,
Se io diz une peraule,
Je mi torne plui di mil.
Astu puars pinsir di metti
Lis Braghessis? Chest po nò;
Mo mi vuei mai sottometti,
E vuei jessi paron io.
Je disè: Latè ti zuri,
Mai hai but cheste ambizion;
Mo m'ingagji, no m'incuri
Jai biel sol pur tu il Paron.
Ma però tu ques ben credi,
Se fòs io che comandàss,

Metta-

Mettarèj altri rimièdi,
No sarèssin tant al bass.
Tu no sès bon, che d'emplati,
E criola cu la Muìr,
E all'Ostarie a invreajati,
Dut a chest l'è il to pursìr.
Se tu giavìj dos Cazzetìj
Son di subit dall'Ustìr,
Di avè Bez, tes tos Sacchetìj,
Duquant chest l'è il to mistìr.
Ma di Spindi s'al si tratte
Pe to Chiase un Pagatìn,
Là di te mai no si chiatte
Di comprà nè Pan, nè Vin.
Sa io stès te to Speranze,
Bisugnàj muri di fan,
Si porrèj empla la panze
D'Ajar sì, ma no di Pan.
Jo chiattai ad incridinze
Za doi Mes un Star di Sorch,
D'un co' avevi cognossinze,
Benchè trist, minut, e Sporch.
Al mal dè, ma cun gran Stente,
Fin cumò l'hai Scompartit,
Tra fa Zuf, e fa Polente,
Non d'è plui, che al è finit.
Jo hai di metti sot la Schene
A pajalu un di chest dìj,
Stugnarai avè la pene
Di ca avore, e di la a Spìj?

Orsù

Orsù vie no fà la brave,
Torne a dì lui instrizzat,
Astu plui, che un Star di Clave
In dut quant chest An comprat?
Mi ven voje di copale,
Tant chiathive e je custiè,
Ma se jo voi a bastonale,
No sarai sale tasè.
Vuei lasale, che tontoni,
Che no puessie mai finì,
Bisugnarà, che alfin si boni,
E cun chest vuei là a durmì.
Quand che lui fò sot la plette,
Je in chest mud disè il so fat:
O Fortune maladette
Co chistei chest Omenat!
Jo podevi maridami
In major altri partit,
E lu Diaul ha fat vrtami
In cussi chiattif Marit.
Al principi al mi ha gabade,
Chest furfant l'ha savut fà,
Dos tre voltis par zornade
Mi vignive a saludà.
Une Viele me visine,
Che mal leve tant laudant,
Sole fò la me ruine,
E la cause di duquant.

Jo

Jo gnorante no savevi,
Che fòs Stade so Parint,
Alla buine dut credevi,
Ce che mi leve dìsint.
Simpri je mal predichiave
Par un Zovin di valor,
Tant valent, ch'al superave
In te vore doi di lor.
Di bontat no si favelli:
Mi diseve, che in Friul
No si chiatte lu pareli,
Ch'al si met là che si ul.
Mai che bocchie si lamente,
Se i'ven fat qualchi riviel,
E di dut al si contente,
L'è pazient tant cu un Agnel.
Nol strapazze in compagnie
Mai un Sold, nè l'è golòs
Nol athint all' Ostarie,
E l'è Savi, no l'è ombròs.
Je ben Simpri mal diseve,
E'l tignive in gran concet,
A tal Segno, ch'ai pareve,
Ch'ró i dovès guartai atfiet.
Lui vidint, che i'savi ciere,
Scomenzà senze timor
Cun biel mud, e cun maniere
Di par bon a fa l'amor.

A Sintì po lui a laudassi,
Guard ch'al so dismesteat,
Un podeve contentassi,
Ch'al fòs stat mai la mitat.
Al mi dì, tu sez sicure,
Se tu mi chiolèz doman,
Jo non dai laffè paure
Di no vivi dut chest An.
Abbenchè par puar che io sei,
Jo mi pari di dì in dì,
E la fay dal ben in miei,
Che ogn'un no ha altri ce di.
Ogni bez che io guadagni
Sai tignilu al par d'ogn'un,
Ju ingrumi, e ju sparagni
E no spind laffè nissun.
Dai faz d'altri no m'impazzi,
Jo sai vivi cun inzen,
Nè o dissipi, ne o strapazzi,
E la chiol cimut che ven.
Jo no hai debiz, mi sostenti
Cul miò poc senze impegnà,
E plui tost io mi contenti
Di patì par sparagnà.
Soi di vore in te Campagne
Tant ch'ogn'un robust, e fuart
Nè'l miò cuarp a l'ha magagne
Jo soi left, e soi gajart.

Chiol.

Chiolmí pur, chiare Colone,
Che di dut chel, ca l'è gnò,
Jo cumò ti fàj Barone;
Si tal doní, e al sarà tò.
No stà a vè mai nissun dubit,
Che no t'ami fin ch'io vif,
Ti promet cumò di subit
Di no jessi mai chiatif.
Là al è il timp, ch'io mi maridi,
Che no soi plui di prim svol,
E in secret io tal confidi,
Che no quèj stà plui biel sol.
In Paij non dè nissune,
Che mi dei in tal onor,
Ma se il Cil mi dà fortune,
Jo vuei jessi il to Mador.
Tu sos la me calamite,
No quej stà senze di te,
Tu sarèj tu la me vite,
Se ti degnij tu di me.
E cun cheste tal profiarte,
Puarazze! al mi imberli,
Jo foi ben trop mal aquarte
Co i difei subit di sì.
Prame me soi ingiannade
Senze fregul di cervièl,
Soi tradide, e sassinade,
Mi soi lade a rompi il Guel.

L'è

L'è mio dan a^i vul pazièntse,
Jo hai dišà in fin co mur,
Za è ben fatte la Sentenze,
No ši pò torna indaur.
Velegnade Sincagnive,
E Sbrocâve plui che mai,
Ma vidint che no finive,
Di Sintile mi Stuffai.
Jo lei vie, e in Chiansonette
Lu Succes raccontai dut,
No crod mai, se sara Jette,
Che no fazi qualchi frut
L'è un gran grop il Matrimoni,
La Muart Jole lu disfaj,
Se al met pit pò lu Demoni,
Lât l'è il ben dut a patraj.
Jovenettij vo, ch'entrais
Dentri cun dug i Sfrivai,
Jo us prei, che in prim pensaij,
E che mettij ben i occhiai.
Jo us al dij a vo Fantattij,
Se no sej in promišion,
Vuardait ben, no fait lij mattij,
Osservait la me Chiânzon.
Jo l'hai fatte, accuò la intindij,
Cusì dutte par Furlan.
Buine sere, faimi un prindij,
E a rivodišâ doman.

Dialo-

Dialogo Primo.

Fra Pascute, e Macor.

Macor.

O ce biella fortune,
Che vuè mi cor daur,
Sgnene vignut fur
Dal miò Bearz!
Al è ben ver, che ai Muarz
No i tochie il ben boccon,
E cui cuje dormion
No gie Pess.
Jo vòi fur di me Sfess,
Pascute anime mè,
Vedinti Sole vuè
Par chestte Strade.
Cui mai l'ha chì menade
A consolà il mio Cur,
Tant timp co soi daur
Par incontrati?
Stai vojè di favellati
Ca l'è di zà un gran gièz,
E mai no l'è stat mièz
Di chialtà Strade.
Alfin chestte Zornade
Jun gran Soddisfazion
Incontrì l'occasion,
Che Sielti tant.

Pasu-

Pascute.

Bondì, chel biel Infant
Dulà selo invià?
Cui mai vs ha menat
In cheste Strade?
Jo Soi ben fortunade,
Che insieme si cheattìn,
Cumò che si viden
Fur dalla Srt.
Si viod l'Aur, e l'Arint,
Ma de vuestre grandezze
Si grove gran Schiarfezze,
E chiarestie.

Macor.

Scntimi, Pascute frè,
Speranze dal miò Cur
Ti zuri, che io mur
Pes tos bellezzij.
Chestis son tantij frezzis,
Cu passin lu miò Sen,
E tu chiar lu miò Ben,
No tu kas pietat.
E'ben gran crudeltat
Vede un tò Amador
A spasimà d'amor,
E nol soccorri.

Pascute.

No mi stait a discorri,

In

In grazie, chiar Macor,
Se olèj fami favor,
Lassaime a pàs.
Jo no sai ce co fàj
Par vo' ne' dì, ne' gnot,
Jo crod dibot dibot
Deventà matte.
Ke diaul di Jemmenatte,
Ke nuy stove a Iglià,
Je lade a lengatià
Aut a mesur.
Buesrial Sattai l'Ancur,
La peste, e lu fojal,
La glarae, e lu Brunal
Su che lengatte.
Us promet, ke m'ha fatte
Cun chel so checcarà
Cutant mantifica,
Co sèi biel muarte.
Pazienze, poc imguarte,
Mi' puedin ben copè,
Ma no fame volta
Dal miò' pinser.
Amor l'è' un ciart mistir,
Ke col si' fàj da bon,
Ne' pattag, ne' baston
Le po' impedì.
Macor.
Donchie è stade a sinti'

Cujè'

Cujé i noſtrij fac,
Eſe ha avut noſtra
Di ſa la Sgie?
Ah bruttonone Strie!
Se mi ven in tai pij,
Jo vuei gettai un Sgrij
Cun un raſor.
Paſcute.
Laſsaile, ſciar Macor,
No ſtait pur no a ſtizzaſsi,
Varej timp di reſaſsi
In altri mat.
Macor.
Co ſei un Bech cornut,
Se ſeſte i paſse ben:
Al coſsetton di len
Jo vuei Sfrijale.
Paſcute.
Macor ves di laſsale
E di no fà un tal mal,
Parcè dut Carneval
Starej ſciarrade.
Gurnò, che jà bonade,
Laſsaile pur a pas
No ſi fin da dal Nas,
Ch'ah ſarà miei.
Macor.
Laſsè che nanchie i Viei
San favella tant ben;

Vuei

Vuei fà donchie al to sen,
Lastrale corri.
In somme al to discorri
S'ha de fai di chiaggiel,
To Mi il to cervriel,
E il to judizi.
Pascute.
Voi vut simpri chel vizi,
A dì, che il neri è blanc:
Burlait un poc plui planc,
Simulador.
Potta chel gran bufor!
Savej no dà la berte
Ma ben soi stade all'erte
Tal favellà.
Macor.
Co tratti a simulà
La me Vite, e'l mio Ben,
Vaveì ben poc timen,
Pochie creanze.
Nò, nò, chiare Speranze,
Nò avè pur nò suspiet,
Ch'hai favellat d'affiet,
Da sen, da bon.
Ti zuri in conclusion,
Co hai dit la verità:
Nò sai ve favellat,
Se no par ben.

Pascu-

1668. Pastede.

Cui ssal chel, ch'al ver
Cula' vistul di' ross?
Puars no', se al nuy cognoss!
Co ulisno fa',
Macor.
No stati a spaventa':
Cului l'è un furistir;
Altri l'ha' in tal pensir
Cu peschialassi'.
Stin salz senze voltassi':
Veku ca l'è passat:
No l'ha nanchie chialat,
Resst barbezuar.
Orbu' damni la man
Pastede lu mio' Ben:
Su vie fazin dassen,
Ingromittinsi'.
Chiere Vite, justinsi':
No voi mai vie di chi',
Se no tu dej di sì',
E m'ingromez.
Tu say ch'al è un gran peez,
Co faj l'amor cun te,
Tu puy anchie save',
Se soi fedel.
No ti' mostra' crudel:
Ustu fame muri'?
Risolvit a vuarì
Resst Cur ferit.

Vuei

Vuei jessi to Marit,
E tu la me Compagne,
In Ville, e in te Campagne,
In Chiase, e in Jet.
Cussì donchie al dispiet
Dal Mond, e dal Demoni
Farin chest Matrimoni
In Sante pàs.
Jo chiâli, che tu tàs:
Resguiènt, chiare Pascute
No mi stà a fà la mute
Pinsirose.
Ti vuei par me Morose,
E mai no ti abbandoni,
E cui cu vul tontoni,
Che jà dite.
Pascute.
O ce tremor di vite,
Che mi aves fat saltà
Cul vuestri favellà
Tant premurós!
Vo' ses masse presós:
Aves pur sintut di
Cu no si pò fuì
Dal destinàt.
Aves mo tant spietat;
Podes anchie intardà:
Us dìs co vuei pensà
Anch' io lassè.

Ma-

Macor.

Ce zove a dì laffè,
Cul dì volìn pensà?
Tu sas, che ogni Spiella
Puarte pericul.
Ma par finì l'articul,
Dimmi dì sì biel preft;
E lasse par il reft
A mi l'ingaz.
Jo vuei che i nestrij faz
Par cumò sein Secrez,
Infin co chiatti miez
D'une certezze.
E po cun sicurezze
Ti vuei fà domandà,
Come ca si sol fà
In chest Pais.
Cusì donchie alla Sclette
Risolf preft dentri, o fur,
E chel, che tu hez in cur
Mettilu in bocchie.
Pascute.
A vo', Fradi, no tocchie
Pensà tant ben cu a mì;
S'io dis subit dì sì,
Mi jo nosè.
Macor, vèz di savè
Che Spandinsi ste vos:
Puez jussfe fà la croz
Su la me Dotte.

Une

Une Chiamese rotte,
Lu Chiamesot plui vieri,
Re d'ogni dì doperi,
E' mi daràn.
Cusì mi mandaràn
Fur di Chiase biel nude,
E sarej mal viduda
In vite me.
Macor.
Cui la porrà savè,
Se no' biei Soi farìn?
Ce corre sprolungìn
Di' vuè in doman?
E jo se no daran,
No persì une ballote
Di' dutte la so Rote
Di' to Mari.
La Stime, e l'Inventari
Sòn chei, che chiantaràn,
E no si' lassaràn
Mai fa di' tuart.
Ti' tocchiè anchè la Part
Di' to Agne Filippe,
Che tire prest la grippe
Di' muri'.
Nè mai ti' jo' pesi',
Se valiè è il Testament
Di' to Barbe Clement,
Che Giò i dei pes.

Ma

Ma chest no mi faj cas:
Mignarà ave' pazienze,
Se tu vens anchie senze
In Chiase me.
Jo crod ben di podè
Comprati une Chiamese,
E acquistati la spese,
E lu vistì.
No lassarai patì
La to Vite di fret
Mè di fam, nè di set,
Finchè io hai flat.
Di san, e di malat,
Di Zovin, e di Viells,
Chel che cumò fevells,
Jo ti daarai.
Cussì sopquartarai
S'al no succed di pies,
Intrà Sis, o Set Mes
Za me Pascute:
Che sei o bielle, o brute,
O vechie, o quarette,
No i' pensi une garzette,
Un bogatin.
Pascute.
Donchie, za' che'l Destin
Dal Cil a l'ul cussì
Jo dij anch'io di Sì
E uj impromèt.

E par

E par segnal d'affèt,
Ecco no us fàs inguiàn,
Tocchénsi pur la màn,
E sòi contente.
Macor.
Jo vueí tignìti strente
Cumò che tu ses mè,
O ce Zornade vuè
Star me tant bielle!
S'acquistat ves in tavielle
Une gran Possession,
Major consolazion.
Nò sentirez
Pascute.
Macor, a l'è un gran piez,
Che sìn su cheste strade,
E sì mi par rivade
In chest moment.
Pensait se sìn contenz
Di stassi in compagnie;
Ma bisugne là vie,
Ca l'è tardot.
Arricuardaisi us gnot
Di lassasi vedè,
Ma no fait mai savè
Che si vulìn ben.
Cussì cun biel inzen
Farìn secret l'amor:
Restait in pas, Macor;
Addio, Ben miò.

Macor

Voi vie dí ca' anch'io:
Marcomandí, Pascute:
Bundí la me Vitute;
A ravedesí.

Dialogo Secondo.
Fra Pascute, e Macor.

Pascute.

Ogmè! dulà mai sojo?
No sai, s'io vegli, o duar,
Mi par, e no mi par
D'insumiami.

Macor.

Tu pues ben mo chialami,
O fati maravee,
Macor plui no semee
Chel, ch'al jere.

Pascute.

Vo' ses mudat di ciere,
Smarrit il biel color,
Mi semeais Macor,
Un Muart in pis.

Macor.

Pascute, son tre dis,
Che consumat d'amor
No hai cerchiat valor,
Cu valè un fros.
No soi plui nè blanc, nè vos,
Ma ben si' trist e zal,
Mi va crissint il mal
Ogni quart d'ore.
Al par, ch'al sei une bore,
Cu brusi tu miò Cuv,
Se un dì chest dis no muv,
L'è un gran miracul.

Vi-

Vidint mo un tal Spettacul,
Pascute, ce diraftu,
Ben miò ti movaraftu
A compassion?
Al veve ben reson
Macor di lamentassi,
S'al sintive brusassi,
Tu diras.
Daramí po dal nas
Quand co sarai biel muart,
Cumò al ul confuart,
Ch'io vif in pexe.
Pascute.
Freaile su la schene
Ch'al alzarà la code;
Cumò fi' che và alla mode
Chest discors.
Di me grazne al ul soccors,
Ch'hai bisugne di Solef,
Jo soi come la Nef
Di bot disfatte.
No crod, che sei Fantatte
Di me plui sventurade,
No passe mai zornade
Co no vai.
Us viod plui fred che mai,
Rissolut di Strigale,
Quur bisugne fale
Fra no doi.

Sa-

Savèj pur vo', s'io soi
Pur masse innamorade,
Ma il fa po la sfazzade
No mi' pàr ben.
Sintit la me opinion
Se oles studà il brusor,
Reste volte Macor
Fait a mio' sen.
Rialtait un Om da ben,
Cu è mio' Copari Tite
Chel vuestri Amì di vite,
E favellait.
Se no altri confidait
La vuestre impression,
E dit che par passion
Sej in pustotte.
Prestu, che di botte,
Mi' vadi a domandà,
E che nol stei a tardà
Manc un moment.
Se mio' Pari l'è content
Anquant a nuj va ben;
Se no cun biel inzen
Javìn un altre
Aviarzarìn la puarte
Ai' quot e robarìn
Dut chel, che podarìn
Secretamentri.

Vor-

Vorrai, che vignì dentri
Anchie vò a fà fagol,
Cusì di bielle gnot
Schiamparìn vie.
E iò in vuestre compagnie
Larìn po in tal doman
La vie dal Siòr Plevan
A fassi scrivì.
Denant che me Mari arrivi,
Jo zà sarai Nuvize,
E cusì sarai felize
Plui che mai.
Parcè ch'iò finirai
Duquang i miei tormenz,
E allegrij, e contenz
Si gioldarìn
Po jessi, che sul prin
Jazi rumor miò Pari;
Ma ciart me Donne Mari
Orà vedemi.
Orrai ben provedemi
Di piezzis, e linzuì,
Di chiamesos fazuì,
E bombasinis.
Acciò che lis visinis
Mi vòdin ben vistude,
Si ben soi providude
Di me puestc.

Soi

Soi ciarle, che ogni fieste
E vignarà a chiatami,
E Ieff a domandami
Se soi grueste.
E cheattarsi insieme a Masse
Dirà: ce fastu Fie?
Fazial buine compagnie
Il to Marit
Cussì sarà finit
Ogni brigle, ogni sussur,
La fe cuí cu no ten dur
A no la vinz:
Dasspò í nulaz, e í vinz,
Dasspò une gran zemieste
Tal Mar si faj gran fieste
In quietezze.
Macor, no plui tristezze,
Stait pur dí buine voje,
Ch'anchie dasspò la floje
Al ven Seren.
Macor.
Pascute lu mio Ben,
Tu m'hai tant consolat,
Ch'al m'è tornat il flat,
E'l Spirt in pèt.
Veramentri un grand affiet
Al par dal to, Pascutte,
Ah sì chealtave in dutte
Cheste Ville.

Bri-

Bisogne po ben dille,
Che cul to' favella'
Mi scomenze a passa'
Buquant il mal.
E mi e' fuide a vual
La gran malinconie:
Donchie, Pascute fie,
Ulin bussassi.
Pascute.
Mo olej dismenteassi
Di cheste no vuestri vizzi,
Lait press a fa il servizi
Destinat.
Macor.
Cumo' subit inviat,
Pascute marcomandi;
Jo vuei ch'a ti' domandi
Cheste sere.
Pascute.
Macor fait che sei vere;
Se savin destinar,
Restarin consolar
A ravedessi.
Finide e' la Rianzon,
Mo sai pero', se sara' nuje di bon;
Zeile, ti' prei anchie una volte
Par mio' amor.

* Ma se mai vi gradij mio' chiar Lettor,

Macca-

Maccaronica
Giovial.

Misser Andreas erat galantomus,
Prompty ubique semper et paratus,
Maxime quando erat invitatus
Ad manducandum.

Facety erat atque gratiosus,
Bonus compagnus, homoque dabenus,
Graty habebat moty per vispostas
Omnibus horis.

Accidit casu tempore caloris,
Cum caminasset integram mattinam,
Effetque Stracus, atque ferme mortuus
Longo viaggio.

Voltavit occhium, vidit in campagna
Quosdam amicos bravos mietitores,
Qui manducabant simul, et bibebant
Multum allegri.

Ad hos accedit dicens: bona dies,
Fratres mei cari, bonus pro vi faciat.
Illi respondent: sis bene venutus
Misser Andreas.

Veni nobiscum manducare gnoccos,
Mangiabis panem, bibes bonum vinum,
Atque te Straccum regalabis hanc
Mezzam horetam.

Sedet Andreas subito per terram,
Sugra zenocchium, capellumque ponit,
Cum fazzoletto sibi sugat frontem
Totus ankelans.
Accipit hic cultrum presto de sacozza,
Atque de quodam facto grosso ligno
Facit zivonum optime cagacem,
Atque spizzatum.
Impirat gnoccos bene imbutiratos,
Slavgat gargatum, ficat bene abassum;
Mangiat, remangiat, voltat pladinotum
Imgletque panzam.
Poste adocchiatum pezzum de formaggio
Cito scomenzat spizzonare dentrum,
Ficat de drito, tagliat de traverso
Senza dir nientum.
Postquam finivit bene de mangiare,
Chiapat buttazzum, tirat usque ad fundum,
Postea dicit: fratres mei cari
Gratias ago.
Surgit Andreas optime pasbutus,
Chiapat capellum, ponit sugra caput,
Versus chiostrij incipit trottare
Allegroncentem.
Vadit cantando mille canzonettas,
Atque per stradam dicit ille amicis,

Hodie

Hodie senza spendere qualtrinos
Bene mangiavi.
Dum tamen fuit ad mezzam illam stradam
Se chiattat miser multum intrigatum,
Illi scomenzat sbrondolare panzam,
Atque budelli.
Singuli passij birat unam scorezam,
Sed quia timet, ne exeat il restum,
Premit ventrem, se strigit bene abassum,
Atque caminat.
Vidit non longe stallam zecoraxum
Ad illam presto cuvit galantomus,
Hic, et subito bene spuzzolentem
Squaquerum facit.
Postquam finivit bene de cagare,
Surgit, et braghestas itavumque lazzat,
Sicque caminat dolente busa culi,
Ac valde malatu.
Vadita casa miser, et afflictus
Dicit ad Matrem dolet miki caput,
Fac miki questo, conza miki lectum,
Nolo cenare.
Quid habes Fili? dicit illi Mater
Is huic respondit minime mangiavi,
Habeo febrim, tasta miki pulsum,
Morior oheime!

Mer

Medicus venit, toccat illi pulsum;
Oh galantomus, habes magnam febrim
Cassita! dicit, est intrigatum
Valde negotium.

Ordinat presto medicinam quandam,
Qua se non giovat disfredare panam
Servitialem applicare Culo
Certe bisognat.

Ad Speciariam currit illa Mater
Quam comandavit Medicus, ut comperet,
Sed casam portat medicinam dicens:
En medicamentum,

Prendit infelix dictam medicinam,
Quantumvis esset minium amara
Servitiale applicare lassat
Et nihil giovat.

Tandem Andreas magno cum dolore
Post duas pilolas crepuit infelix,
Vocibus grandis exclamando, dicens:
Gnocchi Valete.

Il Peccator Contrito.

Miò Dio, vo, che vedeì d'ogni vivent
Il pèt azziart, e ogni pinsir svelat,
Un cuer contrit, un pecchiàtor dolent
Mirait, miò Dio, cun Voli di pietat:
Chei meriz quand, che in Gros exij pendent,
Il Sanc spandut dal Sacrosant Costat
Ch'al lavi ogni me colpe, ogni miò error
Nè mi clamait sdegnat, o cun furor.
Sai miò Dio, ch'io soi reo di mil errors,
Ma la vuestre bontat non ha confin,
Sai che i miei fai són d'ogni fal majors,
Ma font è di pietat chel pèt divin;
Sai che d'Infiàr io meriti i rigors;
Ma in vo' è misericordie senze fin;
Cheste risani me pentit, e intant
Lavi lis colpis meis un mar di plant.
Vo' seès chel Dio Onnipotent, e grant
Prime di dug ju Secul generat,
E generat l'istess, che il Generant,
Pur un è di natore, e d'entitat,
Vo cul Pari Spiraiz, e'l Spirit Sant
Produs vo' senze jessi sejarat;

Vo'

Vo' sèj par dut, e pur luc e' no vèj,
E a ogni intellet incomprensibil sèj.
Vo' vèj creat il Cil, la Tiarre, il Mar,
L'Ajar, lu Fuc, creat ogni Element;
Vo' il gran Planet, che luminos compar,
La Lune, e lìs Stellis vo' dal Firmament,
Dal nuje vo' vèj fat dut chel cu appar,
Dut è de' vuestre man Onnipotent:
Simil a vo', ben Dio, l'Om vèj creat
Vuestre delizie, e vuestre Eredità.
E pur simpri l'Om ingrat, e Sconoscent
Oblièe d'un Dio sì grand ogni precet,
Fat baldanzos, e quasi miscredent,
Nè de' Muart, ne d'Infiar no tem l'aspiet?
Oh empietat Umane! Oh Dio clement!
Cu soffuarte dall'Om un tal defiet
Quasi no sèi mortal, o pur sì fuart
Che patizà cun lui dovej la Muart.
Dimmi, Mortal, ce sostu altri, che un toc
Di putride pezzale un sac di Vuarz,
Un fragil veri, che a ogni pizzul soc
Di Muart in polviar vuè tu larà fuarz?
E pur tu cerchis forsenat e sfroc
Strade d'errors, Viaz dal Cil diviars?

Perse

Pense all'anime alfin, ch'è decretat
Di ben, o mal par je l'Eredità.
Entre in te Stess, innalze al Cil la ment,
E tant cu debil intellet umàn
Po capì di lassù, chel ben comprent
Di chei Spirz Beaz, che simpri dàn
Laude al gran Dio dal so infinit content,
Che a lui prisint eterno gioldovàn,
Oh gran bontat d'un Dio cu dà, e compense,
Par poc amor dall'Om delizzie immense!
Ma stasse il Voli, e mire in tal Abiss
Qual sei dai Reos la jù lu stat orrent,
Ch'a mil dolors, e a mil tormenz, uniss
Pene Major, orimè! d'ogni torment,
Che la speranze in lor simpri spariss,
E di mai plui vedè Dio un sol moment
E ognun esclame: deh quand Dio vedarai!
Ah! che un Eco funest rispuind: mai mai
Oh gran miserie! Oh cecitat umane!
Par un simpliz dilet, cu mur nassint,
Par un fum d'ambizion, o borie vane,
Un viar d'invidie in pèt, cu và rodint,
Une crudel vendette, ed inumane,
Une gole insaziabil d'Aur, e Arint,

Dal

Dal ver ben in oblìò mande ogni avviș,
E par l'Infiar si' lașe il Paradiș
Marie Mari di Dio, Gremme dal Cil,
Dall'Empireo ornament beat Splendor,
Ai tiei piș Sacrosanș prostrat, e umil,
Ti supplichi il perdon d'ogni miò error;
Sai, che vil è il miò chiant, bașș il miò stil,
Par dati laude è indegn di tant onor;
Che a decantà liș gloriș di Marie
Degne sol jè l'Angeliche armonie.
Se l'immense di Dio somme bontat
Mande graziș ca jù, dut è so amor:
Mo isdegnà, Marie, Mar di pietat,
Che pentit t'offeriș il miò dolor,
In te confidi, e in te simpri hai sperat
Mercè i meriș di Crist miò Redentor.
Tu fà, ch'io queșt' consumar i diș
Adorati in eterno in Paradiș.

Questo fu l'ultimo componimento dell'Autore, che a guisa di Cigno cantò negli ultimi periodi della sua Vita.

L'Anno 1699. a' primi di Settembre.

Risposte diverse.

B 80.

Rij-

Risposta al Capitolo
Del Cord'Ermes, che comincia — A vo che ses
Poete, e plui dal Tas. a pag. 166.
Del Signor Cavalier Fra Ciro di Pers. In nome
del Sig.r Conte Gio: Antonio Caporiaco.

Il mio Studi è la Tasse, e miei dal Tass
Cumò, ch'è timp dai Balz, e un Berfoldin,
Sarès, no lu fazint, e un Babuass.
Il prim negozi è 'l Pan, Seond il Vin,
Se chest, e chel non hai pront alla man,
No mi farès sta lejer San Martin.
Se mi vedessis cu la Scontre in man
Scrivi ogni quarantine, e po planc planch
Soltrai la differenz dall'altr'An.
E Spes zuppà de Boccalette il Sanch
Cu mi ristore dut dal cheàf ai pis,
Che in chest gran cheàlt no occor a dì, và planch.
O vue! ce cheàlt chest An in chest Pais!
Se no la bagni Spes duquant lu dì,
Mè par me no soi bon, nè par Amis.
La me Sorte m'ha dat di sta cussì,
Cui cù vul, cui cù pò, vade in viaz,
Ch'io no vuei, ch'io no ques partì di chì.
Mai plui no mi slontanì dai miei Caiaz,
Jo no vòrès tornà fin al Vernich,
S'io vès culà dismenteàt un braz.
Di là pal Mond io non hai plui pitich;
Cui cù mi vul, m'ha di vignì a cheàttà,

Stoi

Stoi sà la me, si ben che no soi rich.
S'io voi plui vagabond, ch'io quest sa
Par patiment di set rusps il gorgat
Tant cu'l miò mur, ch'hai fat sense inchiartà.
S'io no sai squindi i scrifs al mut dal Fiat,
E s'io smarti l'arnès sot l'umbrizon,
S'io no sai repezzà cù'l dit il fat.
Bi là fur dal Paìs io no soi plui bon
Ch'al no viès il Crot fur dal cantan,
E mal par lui, s'al mude abitazion.
E vivi, e favella di Cristian
S'use chenzv di no; chiosse, ch'al fin
No la sà fa il Polach, o l'Aleman.
Ti nas grazie di Cristo bon Pan, bon Vin,
Ma chiata mud, ch'al entri il Galileo
Cumò in tà vime, e chiosse di Fachin.
Sgiambacinì ang us prei il Ragusco,
Che nol cognòs par nuje, e'l Castiglian,
Ch'al no i vorrès par pen niang l'Ebreo.
Ben cumò ch'hai scontrat l'Italian,
Jo torni in chiarzade, e chest boccon
S'al us par garb, glutil pur senze Pan.
Jo dirai dai Stranirs a confusion
Che chest nestri Friul al è un Paìs
Tuars al par d'ogn'un altri e biel, e bon.
E pervò soi risolt chest quattri dìs,
Ch'hai di vivi in chest Mond, stà di cà vie
Cù la me Canajole, e cù i' Amis.

Fra-

Fradi mio chiar se ves malinconie,
Lassait pur stà il Mistir dal Cortesan,
E lait lontan da Cort par qualchi Mie.
Stant in Cort, si confina cul malan,
Si spint i bez, e si spargne il ver,
E l gioldè si rimèt ad un altr'Ate.
Il patiment è gref, e l gust lizer,
Al s'altind poch, al si promet assai,
Il ben è imaginari, il mal è ver.
Vo, chè saves, che simpri io professai
Di jessi in ditz, e'n fac libèr, e klèt,
E che in Cort di Signovs no soi stat mai.
Direz ch'io no m'intind di chest bruclèt,
Ch'io no credi, ch'al sei past di murchions,
Ch'io lassi dilu a chei, ch'han intellèt.
Jo mi quiet simpri a lij rasons,
O ben, o mal ch'hai dit, al ven dal cuer,
Ch'uj brame allegri, e in altrij funzions.
Dimmi: vesso anchimò di stà trop fur?
Quand tornaresso a vivede Caurìz?
Risolvi une volte o dentri, o fur.
Vignit, ch'è semenat è l Pitinèz,
E sarà fra doi Mès il timp dal Most,
E dopo chel di prosimasti al Stiz.
Ch'io no margi mai plui nè lès, nè rost,
S'in vuestre Sanitat plui d'un Boccàl
Di Vin no svuedi chest prim d'Avost.

Vi-

Vignit cu Lux, e Frutte in tal Canàl
Piarin cu la Vuate, e cul Mâzon,
E Quaij par chei Chiamps cul Speroval.
E gioldarin ang' da Conversazion
Bal Pug, dal Cuch, e dal Napolitan,
E di qualch' altri Amì furbo, o minchion.
A Chiase vuestre no uj manchèe un pan
Par vo', e par Amìj in libertat;
Ce credìso chiatta cù 'l là lontan?
Al è plui fum, cu' rost in tà Cittat,
Son discomudìj dutlìj lìj grandezzis,
Trop a se stesse sierf la dignitat.
Par dut è qualchè amàr in tes dolcezzis,
E la Fortune è prospère, e contrarie
Vuè nus fas tuart, doman nus fàj chiarezzis.
Jo mi chiatti content stint in tà l'Arie
Cu la Chianive donge, e all'occorenze
Nò trop di là lontane ang la Panarie.
L'Om cù l'innalze, sol mude apparenze,
Ang chestu Arie divente Folador,
E mude nom, sì ben no mude essenze.
Chest al è Re, chel altri Imperator
Ma no puedin zà fà dut chel, ch'a vuelin,
E vuelin spès chel, cu no fàj par lor.
Ang lor dì pan paidit tal volte a nuelin,
E dolor sintin, se un jur pons la pièl
Nè dissin simpri il ver, quand ca favelin.

Tant

Tant il Pover, cù'l Rich, il Brut, cù'l Biel,
Il Villan, cù'l Signor dentri in se stes
Al pò jessi content, s'al ha cervièl.
Jo par me mi consoli al mièi ch'io ques,
No mi spaventi d'ogni cièra brutte,
E sai fa qualchi Ville senze Pès.
Ma Sdenteade e zà la Curtitutte,
Secchie è la Vene da me Poesiè,
E chestie è biel finide o biélle, o brutte.
Si ben, ch'io no m'intint d'Ortografiè,
Bi quant che dispar, fammi tignì in bon,
Ringrazj assai la vuestre Cortesie;
Ma farine, e no Cruscke ha il meò Cason.

Ris-

Risposta alla Canzone; che comincia — No ti vantà, o Sef, par Om costant. a pag. 197.
Del Signor Conte Giuseppe della Porta Avvocato d'Udine.

Canzone.

EAmes ti compatij cun cur costant
In vedett bersai dal Dio Bambin
In sinti, ke un fraschiel, un Fantulin
Combatti un che di Prime l'è un Zigant.
Amor e' un Mazzariùl, o par di miei,
Un Oreul, un Folet, e senze sanch,
Che pes visarij penetre planch planch,
E ãpont just come l'Ast lasse l'asei.
Ma quand ch'al ha fat colp, e pal ka implajat
De proprie man nanchèe (nol) qiave il Straf,
Ke se in sostanze po' lu Spiaza no val,
L'allontanassi al e' ciròt provat.
Prime inspirè d'Amor all'è il discors,
Succed in seond luch la confidenze,
Chiazze in miez il torment, e la pazienze,
E alla Bocchie dal Cur jeve il soccors.
Varàs vidut, sinchut a vacconta
Chiosse no zà fantastiche, ma vere,
Ke sin un flor nassut di Primevere
Cul odor divin l'anime spirà.
Cusi' doveve jessi chel affiet,
Ke la to nobil anime schialdave,

Plui

Plui che in sen ti bulive, e t'inflamãve,
Doveve tant plui prest finì il dilet.
Ma ch'al continui in te sì lunch pinsir,
Ch'al ti jevi ogni gnot ogni content
Jo provi come stmì un gran torment
A vedeti a ballà sun un Jair.
Ang io soi stat tal volte appassionat
Arrolat al Stendart dal Dio Cupìde,
Ma sprezzade pur fòs la Dee di Gnido,
Che dal so biel ben prest mi soi svojat.
Nissun dal Jajament in su la Cravc
Jantìs arenis mai vadi contand,
Quants evin lis penis che svoland
Lavin al Cur quand che in Amor plombave.
Mi ritirave in qualchi cup recess
Considerandmi come un Pess all'Am
Plen di pinsirs d'Amov, miez muart di fam,
Condannat al torment senze Process
Mi pareve di jessi un Roul, un Jei,
Une bandere al vint or cheàld, or fresch,
Mi pareve di jessi un banch, o un desch
Dess disgrazzis vignudìs a Consei.
Mi pareve ore al fuch jessi Vulcan,
Ore tal stghe un Luz, un Barb, un Squal,
Ore pojat a un tronch, ore a un rival,
Or miez piardut, or d'avè il Mond in man.
Or credevi di jessi un biel imgavest
Or une Clochie sui Siei Us scrofade,
Ma vittime d'Amor miezze schiànnade
Di jessi infrant m'inaquarzevi a un prest.

Ji

Ti riguardisse quand, che no' disevin,
Che Cingarescchie fatte par furlar,
La Camarade, il Dì, tu Mes, e l'An,
Mo jù attiez a dug doi foment nus devin.
Ch'al vadi a fa fastinij dispresat
Amor dai nestrij Curs muardinsi il det,
E Quajàt veteran fur dal paret
Pu artìn lu nestri Spirt dasprè piat.
Che sintavin serpint ven no sai cè
Pes vissavij, e Onor jo vuei ch'al sei,
Il falu stà lontan pal nestri miei,
E jò mi sint zà miez tornat in me.
Se in vite to al t'ha plasut la part
Mo sostu mo zà stuf, no chè content,
Che tu vàj ruminand simpri in te' ment,
Di volè fà l'amor fin alla muart.
Amor, Ermes miò chiar, al è ven dilèt
Ch'al faj l'Om lest, sollecit, e fedel
Ma al no finij, ch'al scugn lassà la pièl,
E là cul Nas gottant, e stà jognèl.
Al prim assiet al par vere delizie,
Dal desidevi rèman lu prim content
Ma al finij cun passions, e cun torment
Che dopo dal gran gust ven la mestizie.
A cevechià donchie major la Compagnie
Mo sai parcè, che tu ti' più fastidè
E jè di' contà in file, e jè di ridi,
Che tu vebbij par chest malinconie.
Tu vàj malibiand e' critiche fatal,
Mo sai, s'al fòs un dì, ch'io ti' vedei.

Drà

Trà une Strelle androne, e ti guàrdei,
Nò judicai dì te però zà mal.
E quand che in altri luck iò ti chiatai,
Se tu fòs nuje, o assai poch gradìt,
Se tu fòs sòsolat, o pur tradìt,
Quant a me di malizie no pecheài.
Ma a dilì il ver se tu fòs maltrattat,
Se tu Serfs la to Dive, & disprezzè,
Se tu Sès dut afflèt, jè dull' asprezze,
Tu fàs la penitinze cul pecchiat
Nò vuste che il to vivi sei fatal,
Nò stà a nudrì d'Amor la bisse in sen,
Ma solleve la ment al Gil Seren,
E chiante es tos passions il funeral.
Contemple appont lassù la biel color,
Che chel gran Firmament al quarte in sen,
Vedaràs un Serpint senze velen,
Un content infinit senze dolor.
Vedaràs di pel ròs, di color d'Stur
Un Toro in tal Sorelì inchiadenat,
Un Capricorno, ed un Monton leat,
Une Lire, che pese un gran tesaur.
Vedaràs un Leon, se di rancor
La code al gàr, ch'al vadì Strissinant,
Ma dal Sorelì, deventat amant,
Trasformat in Sorelì par amor.
Tu vedaràs lu Gemèri content,
Tu vedaràs doi Pès vicins es Stellìs,
Ed une Vergjnelle des plui biellìs,
L'Acquari donge il fuck senze torment.

Tu

Tu vedarâs dal Cil in te gran Plazze
Lu Sagittari, e in miez di chel gran Prat,
Un Ciambar fur dall' Poghe dut ornat,
E fuarc di dueş, plen di Sorelî in fazze.
Cun tal forment la Jiâre, e 'l Max prodûs
La Jarbe, il Curan, la Perle, e lu Coral,
Cussì pal Zîr di chel che no fâs fal,
Un, e l'altri Planet assai biel lûs.
Cheşt è il vivi moral, cheşt è lu fruc,
Che all'Om po' instillà' mai Nature,
Cun tal influs, cun Signorîl venture
Alla lus di cheşt Mond tu sês produt.
Dirâs fuarc, che io no hai di coltivà'
Pinsîrs dirârs dal genî in tal to sen:
Tu domandeş Consei, viceşlu in ben,
Ch'altri in veşt, che il to guşt no vuei cerchià'.
Tu has lucide ment, che dut è viod,
Tu has sôlevat, e grand ogni pinsîr,
Jo sai, che tu m'ascoltiş vulintîr
Jo ti diş chel co sint, e chel ch'io crod.
Ogni chiose je cà jù Scherz di fortune,
Rivoltiti al gnessal, chiale il pusint,
Dut consume lu timp, dut svole al vint,
E non è chiose stabil sot la Lune.
Met fren alla to' Naf stin ch'ha buttade
L'ancore par salvati dal naufragio;
Ma se anchie t'us reşsiti, e avè corâgio,
In Amor to' fortune non è lade.
Chiol la to' vôlte vele, e la regezze
E se la to' dilette è un flut, un Max,

Alze

Alze il Timon, e dì bon Marinar
Monte in Golf, e al so Mar la Barchie drezze,
Che cu la to' destrezze,
Ché in rompi l'onde a fuarze di vogà,
Chest to biel Mar ti vignarà a placà.

Il Signor Conte Giuseppe della Porta.
Al Signor Conte Ermes di Colloredo dedica.
il seguente.
Sonetto.

ERmes, mi soi inzegnat miei, ch'hai podùt
Ai tiei biei Viars dà cheste risposte;
Che se jè jò mal dite, e mal dispueste,
Dal Poete poch bon Scuse lu mùt.
Par rivà tiš tos Rimis hai corrùt,
J'al zurì, in tal componì a mièze gueste,
E cusì hai zambujat un pò di vieste
Cul to' mant al mio' stil, ch'al jere nùt.
Tal qual, che sei, cheste composizion
Je' consacri, e ti prei, che e' Jo' Polimie,
Par tribut di me Stes, la dèis in don.
De' to' Lire d'Arint, e dè me Alchimie
Je savarà distringui ben lu son,
E gradimì pur ang come Jo' Simie.

Raj-

Risposta del Signor Vittorio Seccante Avvocato d'Udine per il Quaderno intitolato la Seccagine., come in questo a pag. 264.

Al Signor Conte Ermes di Colloredo.

Canzone.

O Irmè, Sior Cont, ce dolorose Imagine,
Che ha mittut chesg dij sot i miei Vòi,
Favellant sclet senze Avrizzà fenòi,
La vuestre nobilissime Seccagine?
Jo che di rar mai pid fuv de' Cittat,
Mai dal biel timp, cu cov fin mò gioldut,
Ma il Seck des vuestrij Rimij, ch'hai vidut,
M'ha dal chiaf fin ai pij dut spaventat.
Cè Seck orrid è cheste! Esal Jetont
Fuars, cu vul ruinà, al cas amar!
E inaridì il Font, il Flum, il Mar,
Jente da nuf d'incenerì lu Mont!
Sal qualchi Elie cun vòs fogade,
Cu ten lontan dal nestri Cil lu Nul,
E no lasse chiadè sul puar Friul
Nè di, nè gnot nè gloe, nè rosade?
E pur sospire invan lu prat la brine,
Par dà e muarte jarbe alcun vigor,
Parcè che ciuland dal gran brusor
Ciirunon patìs di retenzion d'Urine?
Sei pur cè, cu ti vul, vuestri Jocrene
No piart! l'umor par cheste, ma bisugn al dure
Il Castalie Furlan all'aghe pure,
Nè si secchiè za mai la vuestre Vene.

E

E pôrès chestè sol tornà ad emplà
Il vuestrì biel Laghet, e lìs Peschièrìs,
E in luch dai Pès fauss vignî lìs Schièrìs
Di Cignos in ches Aghìs a nuazzà.
La vuestre nobil pere è jè un pènel,
Ch'al vìf ritrai lu Mond arfìt, e il Prat,
Il Flum di polvar plen d'aghe lujat
L'Orar smarit senze il so verd plui biel.
Al mi pàr di vedè il quar Villan
Cul Chian fedel tirà tante di Lenghe
E no pudint mangià Fardelle, e Renghe,
No vè tant Aghe di dismolà il Pan.
Jo vìod tant che il Baisan la vòs diperte
Tornà la Vacchie magre, e il Bò Flanchin,
La Ritrutte languent, e'l quar Taisin,
No cerchià par dolor nè pur Polente.
Il quar Taisìn, che la gelose Vette
In van strenz cu la man par molzì lat,
Che chest Invièrn une sol giedie ha fat,
E in dut l'Estat al no favà une Squette.
Ma mentri dut languìs jè grand asfezze,
E sì ritasse dutte la Nature
Bem par vò, che la vuestre plui s'indure,
E acquisse plui vigor, e plui sodezze.
Se il Sech us tire sù ju quintrijès
L'Orloì benchè friàt no fallarà,
E senze sconcertassi al battarà
Lìs Orìs juars plui d'une volte al Mès.
Ma se a fuarze di vint al savè alzat
Jo dubitì, ch'al manchi sul plui biel,

Che

Che i quintrepès no battin, se il martièl
E' di metal trop vievi, e stemperat.
Ma no vy duelì di chest, al non è ben,
Si ben ch'al è lu Pari universal
In chest Secli ustinat, e bestial
Strang il Sorelì pe' generazion.
Ch'al Sei lu ver, tal Mès, che dut si' mosc,
A movi' no si' vòd jarbe, o vadrìs,
Un'Arabie diserte al è' il Paìs,
Nè chiatte un Stenp di' Squindesi' lu Losc.
Jo m' inaquavi Stint ang in chest chiantòn
De' gran miserie de' puare Tavrèlle,
Che no = sint a crolà la Villarelle:
Comparà dall' Aridàch, dai Urtizòns.
Sin dibot in Avril, e no ha un Flor
Nunzio de' Primevere il Guargnalàr,
E lu Saut promiedi no stimpàr
Ch'al vèbi tè' medole un poch d'umor.
Stoi a vedè, che ogn' Arbul sei secchiàt,
Anchie chei che favin Pomis lis plui biellis,
E che puedin duquang buttassi in Stiellis
Dal Tramontan parfa une mine al flat.
Oimè ce grand angosse! oimè ce dul!
Che il Broilì di Gorìz no fòs florit,
Che di Pomàrs ha un numar infinit,
E l'è il plui biel cu vèbi lu Friul.
Che il Cagonero, e'l Rusignul galant
Vèj di stà su d'un troncli senze verdure, Al

Al no chiatàj in dutte la Planure
Un'Arbul sol, cu l'invidàj al chiant.
Che la Vissule, e'l Storck di Verone
Un sol frut no mastrassin pendolant,
Che l'Estat, e l'Autun fòs prif duquant
Bes grazis, che sol dà Donne Pomone.
Allore sì, che plen d'ire, e dispiêt
Us vedarès a là miez disperat,
E maledì lu Dì, che zà imparat
Vo vessis mai d'incalmà ad occhiêl.
Ma il Cil chiolé l'auguri a un mal sì grand,
Ju nestris Vòi no tentin di vedè;
Iddio comande al Nul, e luì plovè
In abbondanze al nus farà in tun quand.
Vo' varès lette pur l'Istorie Vieve,
Quand che di Set murtve l'Israel,
E'l Signor cun un simplìz bastoncél
Pfarè vignì un flum fur d'une piéve.
E'ver che lu Mondàz corrot, e vuast
Ad un just sdegno và provocand il Cil,
E che infreme il plui Nobil cul plui Vil
L'iniquità tracàntin a dut past.
E'ver che l'amicizie jè discordude,
E che sol regne la Simulazion,
Chel che cumò si laude, in tun chiantòn
Al dirà, che tu sès bestie fottude.
No dìj, che ai nestris dìj no sei costum
Rezzi di Simulà cul Cil istess:
Par Om da ben al Mond Spezzassi spès,
E fa d'ogn'arbe fassò cu la Zum.

La

La vere Religion è ver che mièr,
O che languìs almanco in tai Cristians,
E perchè ogn'un al Cil alzi lis mans,
Plui d'un la so Zanevre ha in tal so Cùr.
E ver che l'Avarizie insgirìtade
Fàs deventà quasi ogni Chiàse un Rhet,
E mentri il Cur dall'Om stà in tun Sacchet,
Il Puar va murind di fam par Strade.
Dall'altre part la Prodigalitat,
Ch'ha Splendide apparenze di virtut
Và lìs Furtunis scvalàguant in mut,
Che fàs, ch'anchie lu Rich al sei ingrat.
Si spint in vanitez senze viten,
E ai Servitors si fàs stentà il Salari,
No pò vè la Mercede il Mercenari,
E il Creditor mai no si pàje a plen.
No dit, che la Superbie, e l'Ambizion
No vèbin vues tant acciecat il Mond,
Ch'ogni regule, ogn'ordin si confond,
E irreparabil jè la confusion.
Lu Villan vul dal Sièr [e l'è jalet]
Dal Sior il Marangon, e'l Chialièr,
Lu Merchiedant cul Zintilom dal pàr
Vul là, e chest cul Princip, e cul Marches.
Le deliri èsal mai chest, che nissun
Si quedi contigni dentri il so Stat.
Ma si sfadii ogn'un di là sglonfat
Al possibil di titui, e di fuva?
Lu Merchiedant in tante so buinore
No èsal vonde Sior s'al è Om da ben?

Il

Il Zintilom, s'al ha prudenze, e sen
Ognun lu riveris, ognun l'adore.
Son ju Titui senz'altri l'ornament,
Ce guartave zà d'Iride lu Mùs;
Jo restì un Barbezuan, io restì un Jùs,
Che a cheste s'aneli sol cun tant torment.
Ma dai Titui stimabi des Virtuz,
Che accresin Nobiltat, o che la dàn,
Oh cecitat immense! oh grand ingian!
E procurin tuz gos di là vistuz.
A stignal che si chiatte un ciart Pais
Dulà cui è stimat vil cubui cui sà;
Laudat Iddio: cussì nò si use cà
Ch'al fin al chiatte pur tre quattri Amis.
È ver, che il sens predomine dut l'Om,
La reson è abbattude, e cal pestrade,
E plui a no si sà là pe' dretis Strade,
Colpe Adam; cu volè mangià lu Pom.
È ver che il sanch al ha tocchiat il sanch,
Come al timp dal Diluvi di Noè,
Che ciarn rispiès zà intaz al dì di vuè
Si guartin tra liz clappis dal Massanch.
Jo no sai ce cui sei di Sdecrosant
A cheste infame peste di Lusurie,
A cheste Strpie immonde, a cheste Furie
Ch'ogn' Anime moleste, e và infestant!
Furie tant plui pestifere, e nocive,
Quand che si cele sot il nom d'Amor,
Che de Nature al è il conservator
E di provà lu qual nissun si schive.
Anzi si và inquintrì, e cun gran gust
E si ricef in fauze senze pene,

Ma

Ma dentri il Cur je vicevude aggrene,
Ch'al ha brusat duquant, dut nert, e adust.
E s'impjri al ard, nè occor, che hu i chiccei
Vegnì la Nef, che no distude il fuch,
E si ben, che si mude e tiavre, e luch,
Bisugne fa l'amor anchie di Viei.
No vuei entrà in tun Mar, che non ha rive,
E massime a vò drezzand chest quattri Viars,
Che'l vès solcat par lunch, e par travias,
E in tè so aghe spess bagnat la pive.
Nè manco vuei entrà ne' Sacristie,
Par no vedè chest abominazions,
Che tal volti mostrav in chei Vecchions,
E che m'accenne Vuestre Signorie.
No m'intrighi s'al vedi il Santeaur
La bontat, ai vicevchis il timp, e'l luch,
E s'al ardi ang in Glesie di chel fuch,
Che a chel dai Serafins al è contrari.
E'ver, che il Sanch di ..... sierf di foment
Ben spess all'ambizion, e vanitat
E che he plui des volti al ver dat
Al vizios, e all'ignorant in pasament.
Di Judis, d'Avvocat anchie alla fè
Sol, e parsore al è un mond ce' di';
Tornai lu so Onor, credimi a mi
Al no si jo fà ben là, ch'a non dè.
Dut è ver chel, che io hai, e che vo' diz,
E plui di chel che vin dit e vo', e jo',

Dug

Dug ju misfaz no quedin dissi, oibò,
Che fazin, che dis il Mond ~~cassè~~ al sei Paìs.
Ma in mièz di tang difiez, di tang gecchiàz,
Al ri chiate però qualch' Om da ben,
Che lu sdegn just dal Cil al ten in fren,
E ju flagei, che no vin meritaz.
Vo' savèi, che lu fuch al no brusave
Lu triste Paìs dulà, ch'al steve Abram,
Se in dut chel Popul disgrazzjat, infam
Diz soi Umign da ben gur si chiatave.
Sta lu flagel in alt par nestre emende
Pe Vuerre, e dal contagjo a no' vicèn,
Mus manazze la fam, par che vidin
Dal nestri corrot vive la vicende.
Approfitinsi no' di cheste squelle,
Si'or Cont Ermes, instin che sin di cà;
Che se ju Vizis guartarin di là
Alla fè che sin liz, in te' padielle.
Ma mentri che io scrif l'umid sbròch
Al ven in su dal Mar gallina' liz alis,
E intant, che a Vò da nuf gendin liz balis,
L'Ogke al chiol sù dal Ruart di Malamòch.
Al è dut plen di Nul dal Mont al glàr,
No si quedin vedè Sorelis, e Stellis,
Cheste volte liz Podinis scondellis,
Jo speri, che ben ben s'infondaràn.
Ma zà la ploje ven, e subit sot
Di je va par bagnassi il sut Razzàl,

Di

Di legrezze il Villan diventa màt,
E al tocchie anchie lui bagnarsi il sirlot.
L'umor pietòs dal Cil bef la Campagne,
Che in Sen i'va chiadint a Stille a Stille,
Cun Suadude tant placide, e tranquille,
Cu fàs vidi lu Prat, e la Montagne.
Oh bontat dal Signor! appene appene
Nestri bisugn vin dit cussì sot vòs,
Che lui dut pien d'amòr, e dut pietòs
Nus ha mandat Soccòrs cun largne vene.
Se a chest Aghe abbondant l'Om plui Sirdure,
D'amolissi in luch, l'è trop ingrat,
E nol merite mai di vedè Estat,
Nè al plan vistituide la Verdure.

Rif-

Risposta alle Ottave, che cominciano — Jo hai pensat, e plui d'un Mes intir. — a pag. 274.
Del Signor Conte Giuseppe della Porta Avvocato d'Udine.

Ottave.

SIgnor hai let cun grande ammirazion
Lu to Consei di nò pia Muir
A chel Amì: , ma [Scuse] a no l'è bon
Migke in dut, e par dut il to pinsir;
Che chest rivuard al no dè mai Caton,
Nè Scartor lu scrivè sul sò Jair;
Fur de Zuelte la Femine giavade
Fò dall'Om par stà all'Om simpri tacade.
Onde m'insegne la Filosofie,
Che l'Om desi aspirà simpri al possess
De' Femine pe' vere simpatie,
A une chiose, che jè part di sè stess;
E tal l'ha dite la Etimologie,
In te' identitat dal propri Sess:
Dot Guarps une sol Anime fo dit,
Che la Femine sei, e sò Marit.
Se la Femine sei o Brutte, o Bielle,
Che sei Zovin, Sei Vedue, o Sei Polzelle,
Sei bizarre, Sei Savie, o matte, o vielle,
Sei vicchie, o di mieze' aste, o puarette,
Sei gvasse, o magre come une chiandelle,

Sei

Sei Sarte, sei un Diaul, o Gobbe, o Zuette,
Sei Marcolfe, Simone, o pur Marfise,
Tal fò dal Mond mai simpri la Divise.
Se la Femine è brutte, al po durmì
Lu Marit i siei fiums senze fuspiêt,
Che nissun Galantom vadi a tradì
Lu so Onor, la so Chiase, e lu so Jêt,
Baste, che plasi a lui, no l'è ce di,
Che Amor disfigurat è un Spirt Folêt
Fàs pare blanch lu ros, e zal lu neri,
E fàs pare Galant un puar Inseri.
Se biele, al è il ver cib, cu dà l'Amor
D'infinit desideri di bellezze,
E un'Aghe nasse par studà l'ardor,
Un Unzint d'amalì ogni durezze;
E plui biele, che jè, j'è simpri mior,
Che unidij van bontat, grazie, e vaghezze:
E a cui, cù no i'plas une tal compagnie,
* Al merte dug ju Quars de' Becchiarie.
Se Zovin, si plee come une Bacchette
Pur assai miei, ca no si plee un pal,
S'invuèst a cent par cent stint sot la Plette,
Al cres a voi uidint lu Chiavedal;
A i cres infin lu det in te Verelle,
Jant che a giavalu fur, ai fàs dal mal:
In Summe in rôbe Zovin mai si pi'art,
Cov lu negozi, e l'avvanzat è cl'art.
Se Vedue, al Matrimoni è biel usade,
E sà manà gulit il Mus pe' glazze:

* Al merte fat in quarz in Becchiarie.

Jant

Tant fàs une vivande dissizzade,
Tant il vè sot d'ding Pan, che fujazzs;
Oltre che issind di 2ª sperimentade,
Si po jessi plui siurs di vè la razze;
La Vedue praticone e sà la vaze
Di tignì dret, e vè il guvrar di Chiaze.
Se jè Polzette, a i vul gran savietat
Ad inculcai lis garz dal Matrimoni,
Che stant in Muriàr non ha imparat
A pratichà cun Sef, Bidùr, e Toni;
E la Badesse altri no i ha insegnat,
Se non lis tentazions dal brut Demoni;
Ma quand che je avvezzade a manizà,
Fàs lis sos garz, e no li fàs prea.
Se Bizzàre; al è intrich, (io il dij da ver),
Lu qual nasse, proven da spirt trop grand,
Ma bisogne vicorri al Sior Misser,
E il chiavezzon no migne dai duquand;
Poch vuelt in te so lum, manco gaver,
Se no a i và parsore, e 'l brut li spand:
La bizzarie bigne tignite sot,
Che si va vimettind un poch al bot.
Se Savie: orimè! Mo ce consolazion
Vè une Muir, cu non ha griz in chiaf!
Orimè! Mo ce biel stà cul so Simon
A rezi, e vè il guvrar di chestc Naf!
Sei pur legri un Marit, li tegni in bon,
Che de' felicitat ha in man la Claf;
E se in tal Matrimoni a la Sasine
Al merite mittut alta Berline.

Se

Se Malle: al è rimièdi arg a chest mal;
Al bisugne torai i' umors a bas,
Dopra' spes lu strettor, e il servizial,
Cravai lu sanch usand vueli di Sas,
Fai ben des freis, e onzii lu spinal
Cun medole di vues, e grass di Jas;
Che savrè vignarà, sarà mugnestre,
Mi tirarà cul chiaf plui di balestre.
Se Viele: Sarà Bonne di Consei,
E al Marit il baston de' so vecchiaje:
Sovra' la Beramentri fa i fas siei,
Al godarà in pit di Us dai de' Fritaje
Dai de polente pai siei ding, e Ussiei
Senze avè intrich di Fruz, manco di Baje,
E cun qualchi Scherzèt sot il grimal
Al sarà lu so Ered universal.
Se Ricchie: al è negozi di fa ben,
Zacchez, Rastris, Bucaz, e Voi di Lus
Methin lu flat in cuarp, lu spirt in sen,
E faxin jessi in Stime insin a un Mus,
Movin ju sentimenz, uzzin l'ingen
Schiazzin lu Diaul, cu ere daur lu Lus:
Ricchie sei la Muir, sarà un Tesaur,
Che a so Marit i faj la borse d'Aur.
Se di mièz Aste: e jè la vere Strade,
Che si devi tigni fra Maridaz;
Che se lu fodri al è major de' Spade,
In tal guarbale al flanch e Serf d'impaz,

Cun

Con une Bote congrue la Brigade
Sta plui in pas, e no li sint sclamàz:
Je la Strade dai Chiàrs la plui comune,
E in che a miez' aste ha major cors la Lune.
Se Puarette: ma pur la Cantat
Nus insegne a covrì cui, cu và nud,
Dà di mangià a cui, cu jè affamat
Soccorrì in tai bisugns cun qualchi scud,
Sposa une Puarette par pietat,
Ce manca quedìal fà cui, cu ha lu mud?
Amor, che nud al và; pur anchie lui
Be' puare bellat mai al no fui.
Se Grasse: al ven d'un bon temperament,
Che dut almanco e' chiol in buine part;
Gridi pur lu Marit, mai un lament
Si sintirà, vebbi reson, o tuart;
Ma rassegnade e' cul so Cur content,
Mai di mai farà làe un pel in stuart:
Se grasse la chiàr muarte ha bon saver
Parce' la vive no saraje miòr?
Se Magre: al e' dal dret lu so vuviàrs,
Ma d'Amor e' segnal d'un magrì aspiet;
E d'une magre no si met in fuars
Mai lu Marit, che non i quarti affiet.
No stufe la chiàr Secchie, e no fàs viàrs:
Une magre Muèr no cove in sè
E quand, ch'altri no sei dal mal al pies
Dal Matrimoni e' plui lizer lu pes.

Se

Se Sante, o par di miei se jè Chiltine,
Lu Sior Marit al ha vanzat le Spese;
Zune, stà in Orazion sere, e maltine,
Puarte il Cilici, in luch d'usà Chiânese,
In luch di Flochs i serf la disciplene,
Cun une vieste in dues lunge, e distese
Tant, ch'ai calcugns i rive la pedane,
Nè si cure quartà manto, o Soltane.
Se un Diaul: [In Cil nus vuardi] e un mud di di,
Cu la Vuadule ang cheste e si sconzure,
E quand cu l'ore ven di là a durmì,
Nè migne di cheft Diaul avè peaure;
Ma quand ch'al monte adues, ch'a i salte il Gri
* Tost de Vuadule pur infin che dure,
E quand ch'il Diaul si sentirà a Stazzà,
Al no continuarà tant a lentà.
Se Gobbe: sarà ben plui valorose
A quartà lu guviàr de'so Famee,
Che hai vidut io qualche difelbose
A jessi leste come une Pavee:
Cun destrezze pur assai graziose
Tirand par fa rivà sin la coree:
E la Femine gobbe e un chiâr Bolfin,
Ami dall'Om par natural Destin.
Se Zuelte: al è Proverbi, e ben argut,
Cu la fàs appare' Bonne di' garp
Che no sai' cui vulint dài dall'Astut,
Discurrint une volte a un Zuel a un Vuarp.

Al

* Tost dàr de Vuadule par fin, ch'è dure,

Al dise cun maniere, e cun biel mut,
Che ogn'un di lor veve lu Chiaul tal Cuarp,
Intindint, cu' chesg lai fàn lu so fati,
E al è valent cui, cu jè chiol dal ghiat.
Di Marchje, Marcolfe, e di Simone
Al è stat just un mut di favela:
Che lor non entrin in cheste Corone,
Che io mi' hai chiolette ad insitza;
E m'insegne il Collegio di Sorbone,
Son Nons par Epitez a no approva:
Cheste Figure sei danade all'Art
De' Poesie, e lor si stein da part.
Signor, in rest io hai finit lu bal,
Sei jur Runat par me lu Meth-ju,
E se in tei Squelle avès fat qualchi fal,
Come Mestri perfet correzil tu,
E se al no baste chest, dami un Chiaval;
Ma che une bielle Fie mi tegni sù,
Che ghui cu vulintir io mi' contenti,
E mi vegni l'Agagn, se io mi lamenti.
Mi perdonin infant i Umign leaz
Al Matrimoni, e cusi lij lor Muiez
Se in chestij Remij ju vàs mal menaz,
Come tang Macarons su dei Taulez,
Se ben ju miei bogn dis son zà pasaz,
Che io cori tal chiaf altrij pinsiez,
E ch'io m'hai chiolet cheste goch d'incarch,
Acciò simpri tindut no sclopi l'Arch.

Rif-

Risposta alle Ottave che cominciano —
Camaradis miei chiars vo ses a spas —
a pag. 380.

Del Signor Conte Giuseppe della Porta al suo
Camerata Conte Ermes.

Ottave.

Camarade fedel, ju Brindiòr,
Ju Polez, e la Trutte, e i Cavrez gras
Nus han dat in tal Stomi lu Sanglòr,
Par nò aveti cun Nò d'Olòf ai Spas,
Stevin simpri Sturland cui Vòj Sot coz,
Pur pensand di vedeti un ore a Nas;
Ma ju Croz de'to Peschiere, e his Cialis
Dal Chiamp violin, t'han fat Sbassà lis alis.

a un sorc

La Gilline fuars plui no jè par tè,
La giambe no ti serf se no a pid plan;
Ti dilette trop fuars lu to tè tè;
O tu ses ivesonìr dal Dio Tiran;
Chiar Camarade, no savin la sè,
Se t'hoj di stà a chiantà su la foran
Simpri come lu Cri, o come il Tarch,
Ch'al musiche in tal Stret par fassi larch.

va ben

Notvin gioldat une Conversazion
In eccellenze, e il graduar Sglonfat,
Cu tant, che a confessate, lu Palmon
Al no podeve plui tirà lu stat;
Bultrich, e Mulecozze, e Marenzon,

Che

Che ino sclopassin, goch al s'ha manchiat,
E se il sach no schiatsave un goch il bal,
E'segnavin la Chiazze cun un fal.
Sin prons anchè d'attindi a la promesse
Cul giolde lis tos grazzis a Cuvis;
Ma non occor, che tu nus deis gran presse,
Parcè, ch'al sarà miez sul Plinis,
Che le la Sbore fòj o rosse, o lesse,
Nus farès la dal cuarp senze lusclis,
E s'al varessin pur assai par mal
A mangià le Lancur, e Tu Fojal.
Quand alla Cciatte muarte cui Ciatbur
Savin, che tu vorràs vele in rispiet
Al par dal gran Petrarche, e che i Raur
E'no sòn di Stagion, se il to intellet
No intindes di chei, che in tal to Imur,
Che qualchè bielle Sre puartass in pet,
Che in tal càs di Spagnui vers, e veai
Cattaressin ju Raur senze pensai.
Ju Brugnui Sclas, lis Moris di barar
Cui Guargnui e'han in se dal costretif;
Par chiolè de' Sbore ai cuarps l'impar
Tu nus a i vorrès dà par lavatif:
Po' ce bon Miedi! ma cu fòj goch Sgar
D'altris ricettis, che di mulsif,
Fore-cui tu nus dàj; e in quant e' Clocchie,
Che ha covat, credarin, che sarà un' Occhie.

Sei

4to
Sei chel cu vul, che di vigni sin prova,
E sa tu Cesaron ventositat
Niy vindèj, fai pur ben tu ju tiei cova,
Che No', no 'ulin muri par tigni il flat,
La Brume di Venzon, o d'Enemona
Ti varuardin par consola il Palat,
E il brut, ch'al ti si spand, e pissule,
E tu savin pur trop, ch'al è di Vissule.

Buine sere Camarade.

Gn

In Morte dell'Autore
Del Signor N. N.

Ciro all'è muart il Cigno dal Friùl,
E di zà l'è sguindut in tel foran:
Pensand, che vue ti vif, ti miùr doman,
Duquant l'interno di sgavent mi dùl.

La Rubuelle di Pindo in tal muzzùl
A Missax Febo è intorgolade in man,
E lis Musis afflittis cuinò Stan
Japonadis cun un neri Fazzùl.

La Fulzicke, la Pive, e l'Haut sull'or
Dal monument leax, a rene Cimese
A vicusin di rindi alcun tenor.

La Godine sbèrrade in t'tone Cosse
Non ha plui vòs; ma di cheft gran Cantor
Ju tu has ereditat la Dolorosse.

Risposta all'oltrascritto.
Del Signor N. N.

Si mur just, al si mur anchiè in Friùl,
E tirat l'ultim Pét, tost in soran:
Nissun po dì, io ridarai doman,
Nè lamentassi, che il calcagn ai dùl.

Il Cigno ha za scolat l'ultim muzzùl,
Nè plui si vedarà cul crep in man;
E friculand lej Mamulej si stan,
Plattand lu Sirilot sot il Fazzùl.

Agolle cui Voj bass pognèt sull'or
De'Pozzalle cinzut cu la Cimosse
Pàr, ch'al cisichi a Clio in chest tenor.

Squind, chiare Sur, in t'un chiànton la Cosse
Plene dej Pivij dal Nostran Cantor,
E lasse al Fontanin la Totoroste.

In

In Morte dell'Autore.
Dedicato al Signor Conte Orazio suo Nipote.
Sonetto.

Signor, quello che nato a eccelse imprese
Era del Ceppo tuo grand'ornamento,
Che del German con fervido talento
L'orme guerriere ad imitar già prese.

Quello per cui già Pindo il Lauro scese
Le Tempie a incoronar del Tagliamento,
Che con Eroico, ed amoroso accento
La favella natìa sì nobil rese.

Or muto giace al suo cader confuse
Piangon l'Olivo lor da Morte estinto
Le Grazie ne' suoi Carmi ogn'or diffuse..

Pianga sù l'Urna di Cipresso cinto
Mia Patria il genio tuo; piangan le Muse,
Pianga Morte, ed Amor; Ermete estinto.

Il Fine.

Tavola de' Sonetti.

A.

Ah! che cun fraude infidiose, e vie - - - - - pag. 135 - 84
Ajut! corrit vifins, fai presst, ch'io mor - - - - - " - 87 - 88
Al Gran Monarchiè Ibero, e Re di Spagne - - - - " - 82 - 54
Al mi ven voje di da' lu Chiat tal mur - - - - " - 98
Al mi ven dit, che tu Ses confessat - - - - " - 74 - 66
Al no l'è ver, che io mi Sei confessat - - - - " - 75
Al Si Sà ben, che no tu Ses Poete - - - - - " - 47 - 34½
Amì, Se a contemplà ti guarte il cas - - - " 126 - 243
Apollo strach di Poetà un dì - - - - - " 112 - 55
Ardaure è maridade, e di bon pas - - - - - " 119 - 161
Ard pur Rizzard, che tu has reson d'ardè - - " 128 - 176
A Te dal miò pinsir, e dal miò Cur - - - - " 107 - 104

B.

Bon Sior, diviers a m'han volut tentà - - " - 64 - 31½

C

Carlo, Se tu Savès il gran torment - - - " 111 - 147
Cè biel inzen, ch'all'è cului, cu ha fat - - " - 82 - 22
Cè biel umor chel d'une Sunfitte - - - - " - 81 - 53
Cech io Soi cà cun vò, dug quang mi dij. - - " 131 - 235
Cè faj Ardaure Amor? cè faj cujè? - - - " 118 - 146
Chel tich, e loch, cu conte ogni moment - - " - 13 - 3
Cè rumor isal chest, cè gran fralass - - - " 106
Chest è la Tombe di chel Avaron - - - - " - 78 - 70

Chiante

C.

Chiante il Villan, e in feltiz va tajant — pag. — 1 — 1...
Ciavz Religios di Schiarse Religion — — — — — 96 — 85+
Ciro all'è muart il Cigno dal Friul — — — 141 — 240+
Colleghe io mi sint consolazion — — — — — 130 — 235...
Con flebile tenor tutto sommesso — — — — 26
Copavi, avez alzat masse l'umor — — — — — 15 — 16...
Crod, ch'al savè notori in chest Paij — — — — 86 — 89+
Culon Zigant, dongie di cui savèj — — — — — 17 — 7...
Cumo'lu Mond è biel pè stravaganze — — — — 64 — 95...
Cumo'sì, che lu Mond a l'è voltat — — — — 69 — 90+
Cupido, all'è cinch Agn, cu e'làt a Stà — — — 10 — 38...

D.

Da fude inuman, e traditor — — — — — — 144 — 112+
Dè to blanchiezze, Tolle, al paragon — — — 83 — 23...
Doi biei Voj, e un biel Sen tesaur d'amor — 30 — 18...
Domine ju Ruisignui dal Folladon — — — — — 114 —
Duvì s'a ti vignis [illegible] la scaranzie — — — 42 — 35...

E

Eccellentissim Sior Dottor Rustrocchie — — — 53 — 84+
E cul di vo'so a chel Festin, che fat — — — — 71 — 169...
Elise è in fet, il mio plui chiar content — — — 54 — 44...
Ermes mi soi ingegnat miei ch'hai podut — — 391
Ermes tu scrivi una Manara in bocca — — — 23
E'ver, ch'io hai credut che une Rosade — — 79 — 188+

F

Fidrì, Filli è Nuvizze, e di bon trot — — — 41 — 84...
Fidrì, no crodi za cun tòs finzions — — — — 48 — 135+

F.

Fidrì s'al ti vignìs la Scavanzie — — — pag. — 44 — 35+
Fillide, mi ven dit, che tu mi sprezzis — — — n — 137 — 37...
Fortune io tal indiar: fammi ogni mal — — n — 2 — 2...
Francesch miò chiar finit miez Sin intir — — n 100 — 101...
Franceschine, Vite me, soi disperat — — — — n — 63 — 28+
Fur di Speranze, e prif d'ogni confuart — — — n — 14 — 212...
Futiz, lin mai pal Mond e io, e tu — — — n — 127 — 17...
Futiz, miò chiar, tu sèj un gran Minchion — n — 60 — 67...

G

Godine me, Addio, ti tacchi al Mur — — — n — 97 — 86+
Geran Monarchiè dai Uus di dut il Mont — n — 19 — 24...
Geran Tiran de' so Patrie al fa un Bròniz — n 139 — 238+

J

Javoni, al j ha pur dat l'Imperator — — — n — 55 — 39...
Il Cavalir senz'Abaco è Macor — — — — n — 85 — 85
Il Mond invidiòs pur anchimò — — — n — 66 — 29+
Il Pòt fradi Zemel, cu è de Coree — — — n 123 — 167...
Insin cuemò io soi restat Augit — — — — n — 92 — 93+
Jo sint in Palme a sufuvà la Int — — — n 124 — 239+

L

Lua Bielle, che al Lusina faj lu Splendor — — — n — 128 — 33...
Là, che nell'Ittro il Dravo si confond — — — n — 76 — 186+
L'An invecchiat è fat agonizant — — — — n 142 — 109+
Lare dal cièrt e' diventà Matòre — — — — n — 136 — 19+
L'è ben stat un Amor fuart, e sever — — — n 146 — 218+

Lille

L

. Lille, che io Soi un Diaul tu vàs disind — pag. . 1pt. 96
Lille io ti vedei là in chel Boschet — — — — — — 1pt. 224
. L'insaziabil dall'Om gran volontat — — — — — 1pt. 102
. Lu Sbellet, che Si pettin sul mustaz — — — — — 1pt. 162
. Luttich Tonone in Chiasc Tessarine — — — — — — 1pt. 27

M

. Ma cui, cu m'aves dit Sior Bortolus — — — — — 70 . 248
. Mandi Toscai lu so Nettar fervent — — — — — — 115 — 104
. Marco nasut è l'Sn: To 'l So Ritrat — — — — — 140 — 110
Marine un dì patint di Stitichezze — — — — — — 52 — 80
. Mi dà tant gust Francesch, e tant dilet — — — — 83 . 71
. Mur al Mond si fàs Schiale al Paradis — — — — 1pt. 37 — 237
. Muart è il Gregoris: tombolà all'Sbis — — — — 29 . 36

N

. Nass l'Om. di Stirpe illustre, e amat Bambin — — 1pt. 110 — 122
. Nò, ch'io no credarai e' tò finzion — — — — — 1pt. 34 — 94
Nol occor jessi Zuet, o Struppiat — — — — — — 51 — 302

O

. Oh Dio, che chest miò cuor Sint plui tormenz — — 39 . 21
Oh Dio Pieri di Bovbul cè astu fat — — — — — — 30 . 72
Oh potenzie di bò mò cè rumor! — — — — — — 1pt. 5
. Oimè Sior Cavalir di poch onor! — — — — — — 1pt. 38 . 194
Ors ve' in tal miò chiaf lu Sal dal Jas — — — — 94 — 184

P

Pasquin, Fradi miò chiar, iò vuei stà cà — — — — 1pt. 103
. Pauli, avin zà passat, ch'a l'è un bon piez — — — 16 — 5

Pinsir

P

. Pinsir lassimi in Paj: deh! dammi ormai – – pag. – – 8 – 101 +
Pizigotaisi pur come Pindiaz – – – – – – – – – 11 – 71 – 58 +
. Polimie è grand'eccès di crudeltat – – – – – – 11 – – 5 – 4 . . .
. Polimie il tò Lacchè naspè cuvrint – – – – – – – 11 – – 9 – 7 +
. Polimie lis tos manz e'l son glazzadis – – – – – – 11 – 15 – 95 +
. Prif di cujè, cu è l'unich miò content – – – – – 11 – 38 . . 20 . . .

Q

. Quand che l'Ombre de'gnot dal Cil Seven – – – 11 – 109 – 170 . . .
. Quand che Tonin sbierle la Vòs al chiant – – – – 11 – 117 – 64 . . .
. Quand finarajal Jaroni, chest Unviar – – – – – 11 – 56 – 40 . . .

R

. Rambaldo, vedaràs di ca' indevant – – – – – – 11 – 62 – 50 . .

S

San Pièri benedet, che in Cil Sej vif – – – – – – 11 – 20 – 65 . . .
S'aviarzi il pèt, e si spalanchi il Cur – – – – – 11 – 145 – 113 +
. Se a contemplà il to biel sorte, o vinture – – – – 11 – 113 – 220 . .
. Se al miò parti un sol sussir dal Pèt – – – – – 11 – 11 – 228 . .
. Se avessij in tal chiest il Sal dal Tass – – – – – – 11 – 95 – 88 . . .
. Se di cast Amador umil prejere – – – – – – 11 – – 4 – 15 . . .
Se io contempli mio ben tal volte attent – – – – 11 – 31 – 19 . . .
. Se tu bramìs Amor, che io pari vie – – – – – – – 11 – 57 – 36 +
. Se tu bramìs formà, famos Bombel – – – – – – 11 – – 7 – 69 . . .
Se tu vivès Ascanio cent e un An – – – – – – 11 – 59 – 49 . . .
. Sì, che bielle tu Sej, e bielle tant – – – – – – 11 – – 6 – 18 +
Signor, quello che nato a eccelse imprese – – – 11 – 14
Sior Carlo al Ruart d'oggi consolazion – – – – – 10 – 65 – 129 . . .
. Sior Cont, che un Cavalèr pur Sej stimat – – – – 11 – 66 – 32 +

Signor

S

Signor Spavit è l'Stn; e al fin di chel — — — pag. 1133 — 122+
Sior Colonnel plui vil d'un Cimisat — — — — — 69 — 33+
Sior Cont, lu miò ardiment no so mai tal — — — 45 — 182±
Si mur just, al sì mur anchie in Friul — — — — 413 — 241+
Sin a Pasche, e Dio sà cimut, che stin — — — — 146 — 114+
Simpri hai vidut dasso; che al Mond soi vif — — — 22 — 183±
Sior Dottor Bortolus cè faiso cà — — — — — 102 — 94…
Siore Contesse, hai let cion miò torment — — — 36
Siore, Vo' ses benfì dutte galant — — — — — 34
Sior Ferdinand io us mandi lu Sionet — — — 104 — 99+
Siore Tiburzie, se io no lesti in Ville — — — 132 — 175…
Sior Teologo, Zucchie senze Sal — — — — — 44 — 6…
Soi nassut in Friul, vuei murì cà — — — — 147 — 185+
Son finidis lis Fiestis, e i ballez — — — — — 143 — 111+
Sior Poete un consult sin che ses vif — — — — 21
Stant in Ville hai sintut la novitat — — — — 105 — 100+
Stelle tramonte al Mond, rissorz in Cil — — — 136 — 236+
Stemprato Cielo ambiziose Genti — — — — — 302

T

Tal so il Spavent dal Cil all'ore quand — — — 43 — 20…
Tart, chè Sior Niccolò avès umor — — — — 101 — 103…
Teologo in utroque Fidrì Zuch — — — — — 40 — 244…
Tonin dammi pur tu Vin d'Alicant — — — 116 — 14+
Toni, se là che l'Istro in jet profond — — — 77 — 104…
Trat de colere un Dì, ma cun reson — — — — 86 — 87+
Tu l'has pur falle, o Arcibecon cornut — — — 61 — 68…

Và

U

Và attor un ciatt Sonet in vor Joscan — — — pag. — p. 4 · 186...
Vieli baron d'un piez di Bacchiavie — — — — — n — p. 5 · 196...
Vignit pur in Sequestri Cont Francesch — — — — n — 99 · 100...
Un Cavalir par miò non ha finzions — — — — — n — 44 · 212...
Une Femine nò, ma un gran Serpint — — — — — n — 90 · 91...
Un puar Marit, che dì pos dìj in eà — — — — — — n — 93 · 94...
Un Villanat, cu non ha mai creanze — — — — n 108 · 97...
Vo' aves credut, mandanmi une Rosade — — — — n — 78 · 128...
Vo, che burland d'ognun faij gran Strazaz — — — n — 56 · 51...
Vo', che il Pujesi faij menà par man — — — — n — 46 · 200...
Vo, che peregrinand Mars, e Paij — — — — — — n — 60 · 52...

Z

Zà, che tu plui crudel d'ogni Tirane — — — — n — 91 · 92...

Tavola delle Canzoni, Satire, Bialoghi, e Contrasti.

A.

Addio Elise mio Ben di te lontan — — — pag. 156 — 97...
Abbandoni liş pompiş, e mi attacchi — — — — " 165 — 249...
Ajut ajut Cornari! — — — — — — — — — " 336 — 73+
All'arme, all'arme, a Vo' cumò da bon — — — — " 215 — 255.
Amor, crudel tiran, cè patiment — — — — — " 194 — 191...
A son pasaz e vòt, e quèndiş diş — — — — — " 239
A Vo' che sèş Poete, e plui dal Taş — — — — " 166 — 219+

B

Bielle Leonore il tò partì confond — — — — — " 203 — 85...
Brendì Zuanut, cè veso in tal pinsir — — — — " 333 — 81+

C

Camarade fedel, jù Bindiòz — — — — — — — " 406 — 197+
Camaradiş miei chiarş, che sèş a Spaş — — — — " 260 — 25...
Carlo Soi Rhef, e Strach di vedà il Mond — — — " 310
Che al Cil profumi d'innalzà il mio Non — — — " 316 — 225...
Chiale chiale Macor cè bielle usanze — — — — " 319 — 163...
Chiar Apollo monte in Serpe — — — — — — " 224
Cul timp, e cu la paje al ven madur — — — — " 286 — 103+
Cumò sì, che impari a vivi — — — — — — — " 226 — 123...

D

Di chel toc di Tiran, ch'al m'ha tignut — — — " 176 — 245...

E

E'ben reson s'hai di chiantà dal Sech — — — " 268 — 21+
Ere in chel timp, e just in che Stagion — — — " 149 — 231+

Ermes

E

Ermes ti' compadis cun cur costant – – – – – pag. 386 – 189+
E'un Arbolat cu dis – – – – – – – – – – – " 219 · 257...

F

Fedri' menand la lune, ie stevi in fuars – – " 256 · 61...
Francheschin Pittian un di' a gusta' – – – – – " 264 · 45...

I

Jaroni chiar tu ses fu miò confuart – – – – " 209 · 89...
Jaroni i Rusignui dal miò Boschet – – – – – " 213 · 27..
Il miò Studi e' la Jasse, e miei dal Jass – – " 381 – 225+
Il tò biel Nom mi rappresente un Nar – – – " 300 · 187...
Jo hai pensat, e plui d'un Mes indir – – – – " 274 · 9...
Jo vuei chiantà d'Amor – – – – – – – – – " 293 · 177...

M

Mande un Falcon Ragusi al Re di Spagne – " 205 · 29...
M'e' saltat in tal capriz – – – – – – – – " 305 · 229...
Miò Dio, vo che vedes d'ogni vivent – – – " 375 – 123+
Misser Andreas erat galantomus – – – – " 371 – 242+

N

Niccolò lassi alfin l'Amor tiran – – – – – " 190 · 79...
No ti vantà, o Ses, mai jar Om costant – – – " 197 · 213...

O

O ce' bielle fortune – – – – – – – – – – " 353 – 87+
O gran pazzie Fidri' – – – – – – – – – – " 179 · 115...
Oh de stat prisint calamitose – – – – – – " 310 · 259...
Orime dula' mai sojo – – – – – – – – – – " 365 – 51+
Orime' Sior Cont ce' dolorose imagine – – – – " 392 – 201+

Pas-

P

Pasquin al m'è saltat in tal umor — — — — pag. 1883 · 57...

Q

Qual Plazze fuart in Plan ρ in Quel plantade — — 171 · 79...

S

Sei benedet chel Sant, che ognun la jù — — — 1513 · 221...
Servitor devotissim mio Paron — — — — — 1881 · 41...
Signor kaí let cun grande ammiraxion — — — 401 + 173 +
Signor mi vey mandat de vuestre gene — — — 1803 + 215 +
Si vitiri il Petraxche in t'un chiasiton — — — 1830 · 171...
Spontave dal Levant — — — — — — — — 1546 | 105...

T

T'adori, tu lu sas, e lu gran ben — — — — — 1845 · 131...
Tas plen di prefenzion, tas arrogant — — — — 1881 - 13 +

U

Vajt, vajt uf prei vo' duquang — — — — — — 1858 · 149...
Une Seve dopo cene — — — — — — — — 1881 - 59 +

RACCOLTA

DELLE

POESIE

IN LINGUA FRIULANA

DEL SIG. CONTE

ERMES DI COLLOREDO

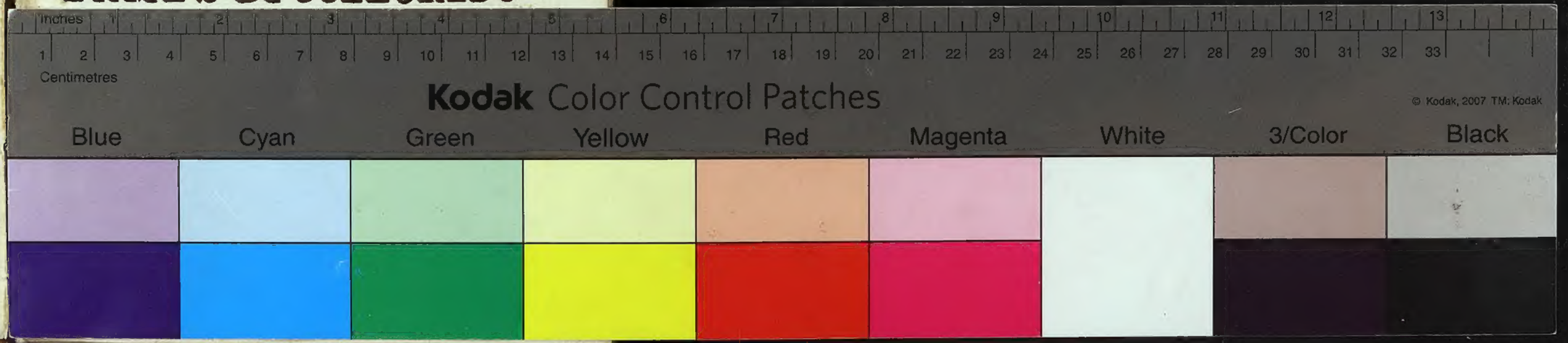

TECHE UDINE

MANOSCRITTI

FONDO PRINCIPALE

Manoscritto n. P_MSS_0343_I

Nel Fondo Principale sono confluiti la maggior parte dei lasciti manoscritti pervenuti alla Biblioteca Civica «Vincenzo Joppi» nel corso del tempo: si tratta perciò di un fondo composito nel quale è possibile trovare manoscritti di argomento liturgico, scientifico, giuridico, botanico e altro.

Collocazione:

Biblioteca Civica "Vincenzo Joppi", Udine
https://www.techeudine.it/fondo-principale
https://www.sbhu.it/